

**XTANDI®**

**(enzalutamida)**

**Astellas Farma Brasil Importação e Distribuição de Medicamentos**

**Ltda.**

**cápsulas gelatinosas moles**

**40 mg**

## **IDENTIFICAÇÃO DO PRODUTO**

**XTANDI®  
(enzalutamida)**

## **APRESENTAÇÕES**

XTANDI® é fornecido em cápsulas gelatinosas moles contendo 40 mg de enzalutamida e está disponível nas seguintes apresentações:

- Embalagem com 120 cápsulas, inseridas em 30 bolsas contendo 1 blíster de 4 cápsulas cada.

**USO ORAL  
USO ADULTO**

## **COMPOSIÇÃO**

- Cada cápsula gelatinosa mole contém 40 mg de enzalutamida.

Excipientes: caprilcaproil macrogol glicerídeos, butil-hidroxianisol (E320), butil-hidroxitolueno (E321), gelatina, sorbitol, solução de sorbitano, glicerol, dióxido de titânio (E171), água purificada, tinta farmacêutica (etanol, acetato de etila, propilenoglicol, óxido de ferro (E172), acetato ftalato de polivinila, álcool isopropílico, macrogol 400, solução de amônia).

## INFORMAÇÕES TÉCNICAS AOS PROFISSIONAIS DE SAÚDE

### 1. INDICAÇÕES

XTANDI está indicado para o tratamento de homens adultos com câncer de próstata metastático resistente à castração que são assintomáticos ou ligeiramente sintomáticos após falha de terapia de privação androgênica.

XTANDI está indicado para o tratamento de homens adultos com câncer de próstata metastático resistente à castração que tenham recebido terapia com docetaxel.

XTANDI está indicado para o tratamento de homens adultos com câncer de próstata não metastático resistente à castração.

XTANDI é indicado para o tratamento de homens adultos com câncer de próstata metastático sensível à castração (CPSCm), sem uso de docetaxel concomitante.

### 2. RESULTADOS DA EFICÁCIA

#### *Eficácia clínica e segurança*

A eficácia da enzalutamida foi estabelecida em três estudos clínicos de Fase 3, multicêntricos, randomizados e controlados por placebo [MDV3100-14 (PROSPER), CRPC2 (AFFIRM), MDV3100-03 (PREVAIL)] de pacientes com câncer de próstata progressivo que não apresentaram progressão da doença em uso de terapia de privação de andrógeno (análogo do hormônio liberador do hormônio luteinizante [LHRH] ou após orquiectomia bilateral). O estudo PREVAIL incluiu pacientes com câncer de próstata resistente à castração (CPRC) metastático não tratados previamente com quimioterapia, enquanto o estudo AFFIRM incluiu pacientes com CPRC metastático que já haviam recebido docetaxel; e o estudo PROSPER incluiu pacientes com CPRC não metastático. Além disso, a eficácia em pacientes com CPSCm também foi estabelecida em um estudo clínico de fase 3, multicêntrico, randomizado e controlado por placebo [9785-CL-0335 (ARCHES)]. Todos os pacientes continuaram no análogo do LHRH ou foram submetidos previamente a orquiectomia bilateral.

Enzalutamida foi administrada por via oral na dose diária de 160 mg no grupo de tratamento ativo. Nos quatro estudos clínicos (ARCHES, PROSPER, AFFIRM e PREVAIL), os pacientes do grupo controle receberam placebo e foram autorizados a tomar prednisona (a dose máxima diária permitida foi de 10 mg de prednisona ou outro equivalente), embora não fosse obrigatório.

Alterações da concentração sanguínea de PSA nem sempre indicam benefício clínico de forma independente. Portanto, nos quatro estudos recomendou-se que os pacientes mantivessem seus tratamentos do estudo até que os critérios de descontinuação fossem atingidos, conforme especificado abaixo para cada um dos estudos.

#### **ESTUDO 9785-CL-0335 (ARCHES) (PACIENTES COM CPMS METASTÁTICO)**

O estudo ARCHES incluiu 1150 pacientes com CPSCm, que foram randomizados em proporção de 1:1 para receber tratamento com enzalutamida mais terapia de privação androgênica (TPA) ou placebo mais TPA (TPA definida como análogo do LHRH ou orquiectomia bilateral). Os pacientes receberam enzalutamida 160 mg uma vez ao dia (N=574) ou placebo (N=576).<sup>1</sup>

Os dados demográficos e as características basais foram bem equilibrados entre os dois grupos de

tratamento. A idade mediana no momento da randomização foi de 70 anos em ambos os grupos de tratamento. A maioria dos pacientes na população total eram caucasianos (80,5%); 13,5% eram asiáticos e 1,4% eram negros. O escore do estado de desempenho do Grupo Cooperativo Oriental de Oncologia [Eastern Cooperative Oncology Group Performance Status] (ECOG PS) foi 0 para 78% dos pacientes e 1 para 22% dos pacientes à entrada no estudo.

A sobrevida livre de progressão radiográfica (SLPr), com base em uma revisão central independente, foi o desfecho primário definido como o tempo desde a randomização até a primeira evidência objetiva da progressão radiográfica da doença ou o óbito (devido a qualquer causa desde o tempo da randomização até 24 semanas da descontinuação da droga em estudo), o que ocorresse primeiro. Os principais desfechos de eficácia secundários avaliados no estudo foram o tempo até a progressão do PSA, o tempo até o início de nova terapia antineoplásica, a taxa indetectável do PSA (diminuição para  $< 0,2 \mu\text{g/L}$ ), a taxa de resposta objetiva (RECIST 1.1) com base na revisão independente e a sobrevida global. Consultar a Tabela 1 abaixo.

Enzalutamida demonstrou uma redução estatisticamente significativa de 61% no risco de um evento de SLPr em comparação ao placebo [HR = 0,39 (IC 95%: 0,30, 0,50),  $p < 0,0001$ ]. O tempo mediano para um evento de SLPr não foi alcançado no braço de enzalutamida, e foi de 19,4 meses (IC 95%: 16,6, NA) no braço do placebo.

**Tabela 1: Resumo dos resultados de eficácia em pacientes tratados com enzalutamida ou placebo no estudo ARCHES (análise por intenção de tratar)**

	<b>Enzalutamida mais TPA (N = 574)</b>	<b>Placebo mais TPA (N=576)</b>
<b>Desfecho primário</b>		
<b>Sobrevida livre de progressão radiográfica</b>		
Número de eventos (%)	89 (15,5)	198 (34,4)
Mediana, meses (IC 95%) <sup>1</sup>	NA (NA, NA)	19,4 (16,6, NA)
Hazard Ratio (IC 95%) <sup>2</sup>	0,39 (0,30, 0,50)	
Valor p <sup>2</sup>	$p < 0,0001$	
<b>Desfechos secundários selecionados</b>		
<b>Sobrevida Global<sup>3</sup></b>		
Quantidade de eventos (%)	154 (26,8)	202 (35,1)
Mediana, meses (IC 95%) <sup>1</sup>	NA (NA, NA)	NA (49,7, NA)
Hazard Ratio (IC 95%) <sup>2</sup>	0,66 (0,53, 0,81)	
Valor p <sup>2</sup>	$p < 0,0001$	
<b>Tempo até a progressão de PSA<sup>4</sup></b>		
Número de eventos (%)	45 (7,8)	189 (32,8)
Mediana, meses (IC 95%)	NA (NA, NA)	NA (16,6, NA)
Hazard Ratio (IC 95%) <sup>2</sup>	0,19 (0,13, 0,26)	
Valor p <sup>2</sup>	$p < 0,0001$	
<b>Tempo até o início de nova terapia antineoplásica</b>		
Número de eventos (%)	46 (8,0)	133 (23,1)
Mediana, meses (IC 95%) <sup>2</sup>	30,2 (NA, NA) <sup>5</sup>	NA (21,1, NA)
Hazard Ratio (IC 95%) <sup>2</sup>	0,28 (0,20, 0,40)	
Valor p <sup>2</sup>	$p < 0,0001$	

	<b>Enzalutamida mais TPA (N = 574)</b>	<b>Placebo mais TPA (N=576)</b>
<b>Taxas indetectáveis de PSA</b>		
Pacientes com PSA detectável no período basal	511	506
Pacientes com PSA indetectável no período basal	63	70
PSA indetectável durante o período de tratamento	348/511 (68,1)	89/506 (17,6)
IC 95% para a taxa	(63,9, 72,1)	(14,4, 21,2)
Diferença na taxa (IC 95%) <sup>2</sup>	50,5% (45,3, 55,7)	
Valor de p	p < 0,0001	
<b>Taxa de resposta objetiva</b>		
Pacientes com doença mensurável no período basal, n	177	182
Número de eventos (%)	147 (83,1)	116 (63,7)
IC 95% para a taxa	(76,7, 88,3)	(56,3, 70,7)
Diferença na taxa (IC 95%) <sup>2</sup>	19,3% (10,4, 28,2)	
Valor p	p < 0,0001	

NA = não alcançado.

1. Calculado com utilização do método Brookmeyer e Crowley.
2. Estratificado pelo volume de doença (baixo vs. alto) e pelo uso prévio de docetaxel (sim ou não).
3. Com base em uma análise final pré-especificada com data limite de dados de 28 de maio de 2021.
4. A progressão de PSA foi definida como um aumento  $\geq 25\%$  e um aumento absoluto de  $\geq 2 \mu\text{g/L}$  acima do nadir.
5. Embora uma estimativa do tempo mediano tenha sido fornecida para enzalutamida mais o braço de TPA (30,2 meses), esta estimativa não foi confiável, pois resultou em um evento observado no único paciente remanescente em risco por volta dos 30 meses, ocasionando uma queda vertical no fim da curva de Kaplan-Meier.

Na análise final pré-especificada de sobrevida global, conduzida quando 356 mortes foram observadas, uma redução de 34% estatisticamente significativa no risco de morte foi demonstrada no grupo randomizado para receber enzalutamida em comparação com o grupo randomizado para receber placebo [HR = 0,66, (IC 95%: 0,53; 0,81), p < 0,0001]. O tempo mediano para sobrevida global não foi atingido em nenhum grupo de tratamento (Tabela 1, Figura 3).

**Figura 1. Curvas de Kaplan-Meier de SLPr no estudo ARCHES (análise por intenção de tratar)**

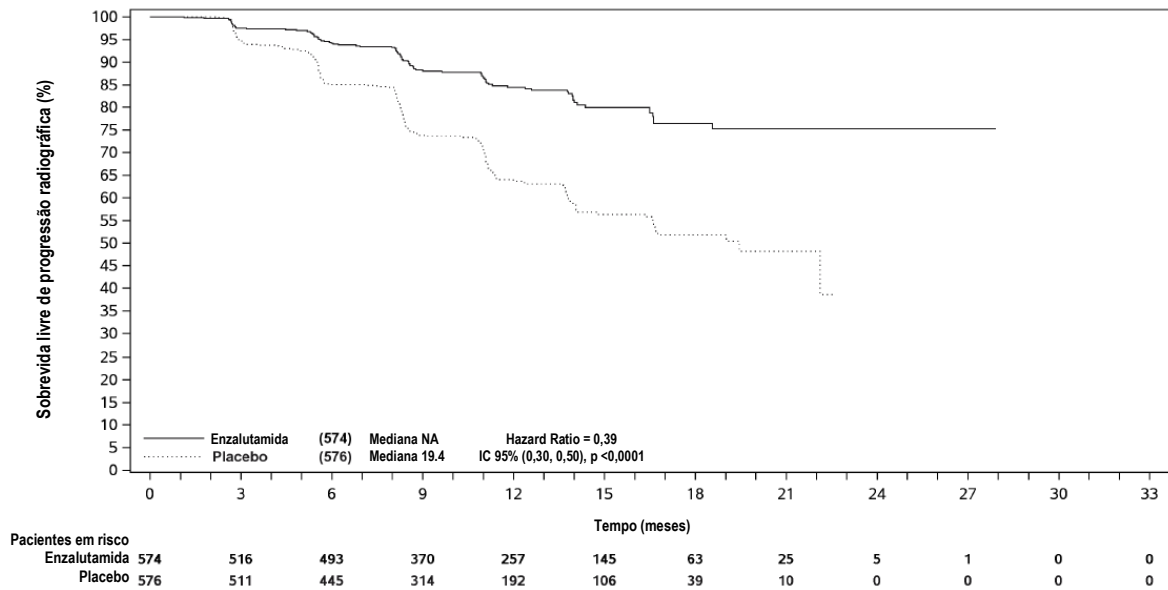

**Figura 2. Forest plot de SLPr de acordo com subgrupos pré-especificados no estudo ARCHES (análise por intenção de tratar)**

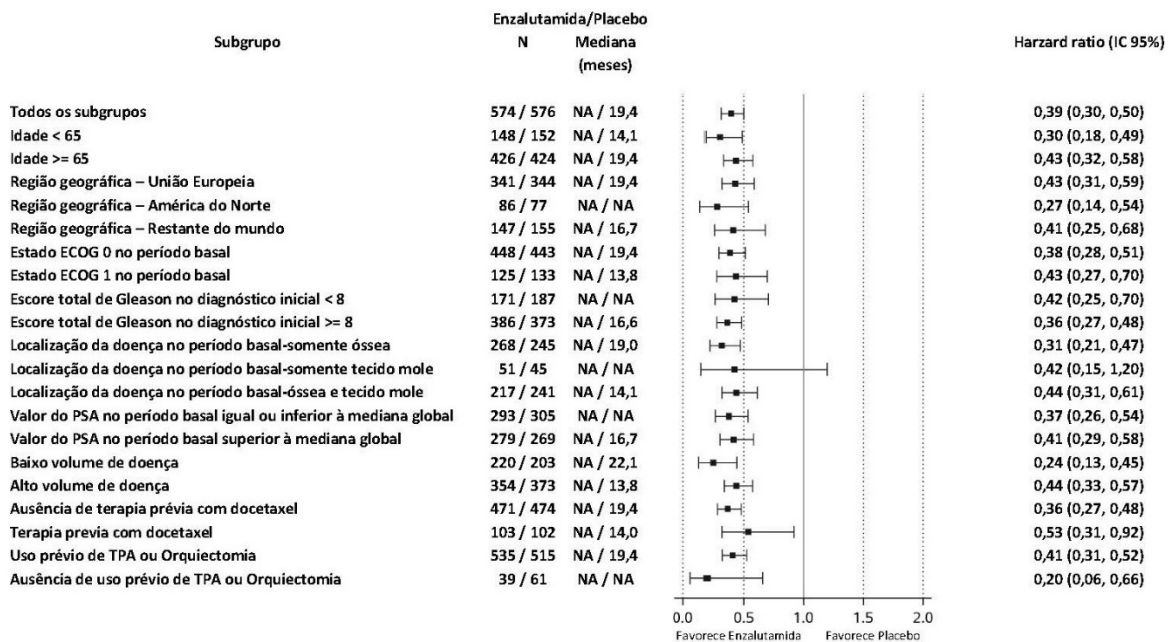

**Figura 3. Curvas de Kaplan-Meier da sobrevida global final no estudo ARCHES (análise por intenção de tratar)**

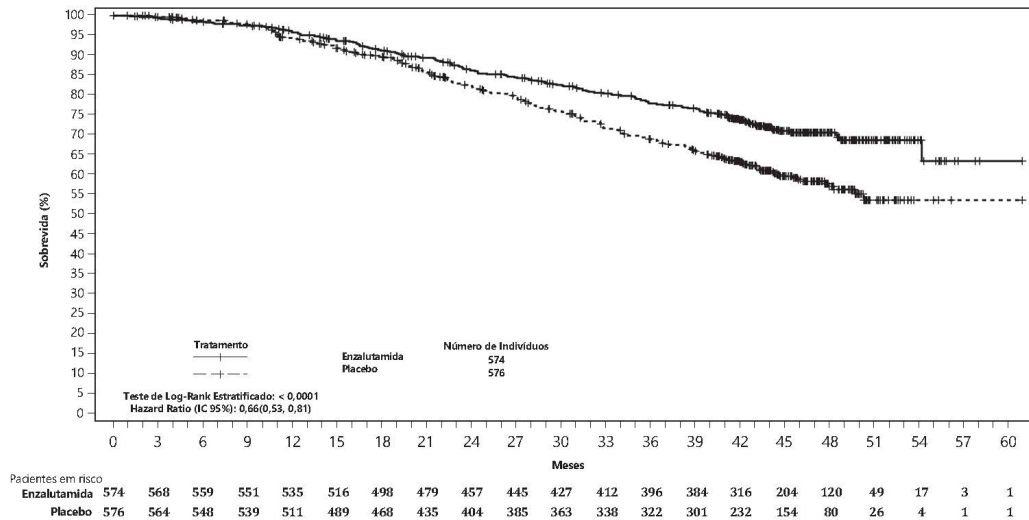

**Figura 4. Forest plot da sobrevida global final por análise de subgrupo no estudo ARCHES (análise por intenção de tratar)**

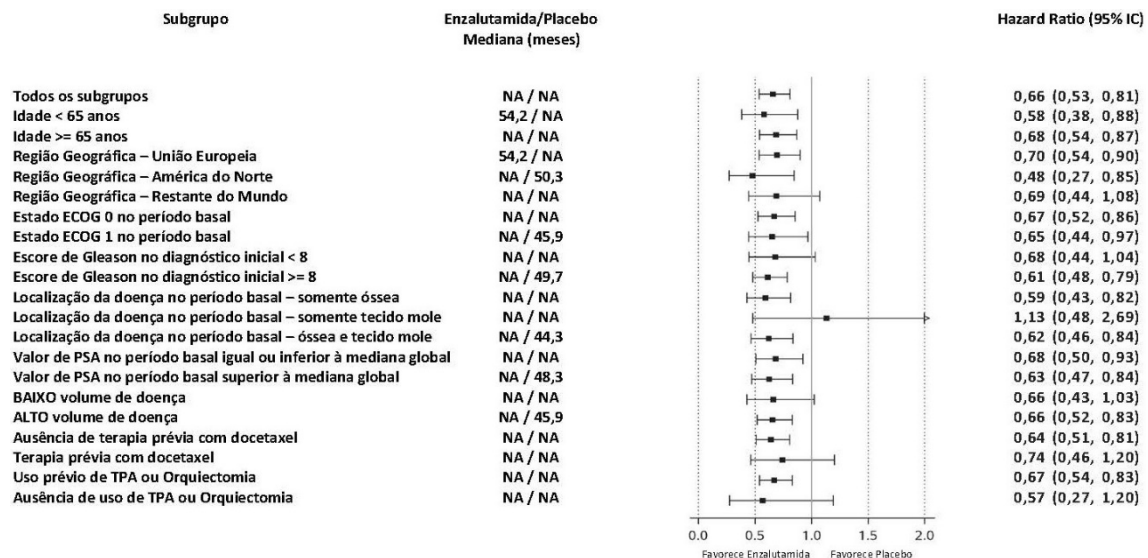

Enzalutamida demonstrou uma redução estatisticamente significativa de 81% no risco de progressão de PSA em comparação ao placebo [HR = 0,19 (IC 95%: 0,13, 0,26),  $p < 0,0001$ ]. O tempo mediano para a progressão de PSA (IC 95%) não foi alcançado para enzalutamida ou placebo.

Enzalutamida demonstrou uma redução estatisticamente significativa de 72% no risco de início de uma nova terapia antineoplásica em comparação ao placebo [HR = 0,28 (IC 95%: 0,20, 0,40);  $p < 0,0001$ ].

Enzalutamida aumentou significativamente a taxa de uma redução de PSA a um nível indetectável (< 0,2  $\mu\text{g/L}$ ) em comparação ao tratamento com placebo. A taxa indetectável de PSA foi de 68,1% para enzalutamida e de 17,6% para placebo. A diferença da taxa é estatisticamente significativa [50,5% (IC

95%: 45,3, 55,7);  $p < 0,0001$ ].

A taxa de resposta objetiva (calculada como a porcentagem de pacientes com doença mensurável no período basal que atingiram uma resposta completa ou parcial na sua doença nos tecidos moles) foi de 83,1% para pacientes no grupo de tratamento com enzalutamida e de 63,7% no grupo de placebo. Enzalutamida demonstrou uma melhora estatisticamente significativa de 19,3% na taxa de resposta objetiva em comparação ao placebo.

### **ESTUDO ANZUP 1304 (ENZAMET) (PACIENTES COM CPHS METASTÁTICO)**

O estudo ENZAMET incluiu 1.125 pacientes com CPSCm, que foram randomizados na proporção de 1:1 para receber tratamento por via oral, uma vez ao dia, com enzalutamida 160 mg (N = 563) ou antiandrogênio não esteroidal (AANE, N = 562). Todos os pacientes no estudo receberam um análogo do LHRH ou foram submetidos previamente a orquiectomia bilateral. Os pacientes foram estratificados de acordo com o volume de doença (baixo vs. alto), a terapia reabsortiva concomitante (sim vs. não), comorbidades (ACE-27: 0 a 1 vs. 2 a 3) e uso planejado de um total de 6 ciclos de docetaxel, sendo que foram autorizados 0-2 ciclos antes da randomização (sim vs. não). Foi necessário que os pacientes confirmassem o câncer de próstata metastático por cintilografia óssea positiva ou por lesões metastáticas no exame de tomografia computadorizada (TC) ou de ressonância magnética (RM). Os pacientes continuaram o tratamento até que fosse evidenciada progressão clínica por meio de TC, RM ou cintilografia óssea de corpo inteiro.<sup>2</sup>

Os dados demográficos e as características basais do paciente a seguir foram equilibrados entre os dois braços de tratamento. A idade mediana no momento da randomização era de 69 anos no grupo de enzalutamida e de 68 anos no grupo de AANE (tratados com bicalutamida, nilutamida ou flutamida). A maioria dos pacientes apresentou no estado de desempenho do ECOG um escore 0 (72%) e um escore de Gleason  $\geq 8$  (58%). Quarenta e oito por cento (48%) dos pacientes apresentaram um baixo volume de doença e 52% dos pacientes apresentaram alto volume de doença. O alto volume de doença é definido como metástases com envolvimento das vísceras ou, na ausência de lesões viscerais, quatro ou mais lesões ósseas, sendo que pelo menos uma delas deve estar presente em estrutura óssea além da coluna vertebral e ossos pélvicos. Dez por cento (10%) dos pacientes estavam em uso de terapia reabsortiva concomitante, 75% não apresentaram qualquer comorbidade ou apresentaram apenas comorbidades leves (pontuação ACE-27 de 0 a 1) e 45% foram submetidos a um total de 6 ciclos de docetaxel, sendo que foram autorizados até 2 ciclos de 0 a 2 antes da randomização.

No momento da análise primária, o acompanhamento mediano para a SG foi de 33,8 meses. A análise demonstrou uma redução estatisticamente significativa no risco de óbito para pacientes tratados com enzalutamida em comparação ao tratamento convencional com AANE [HR de 0,67 (IC 95%: 0,52, 0,86;  $p = 0,0018$ )] (Figura 5).



**Figura 5. Curvas de Kaplan-Meier de sobrevida global interina no estudo ENZAMET (análise por intenção de tratar)**

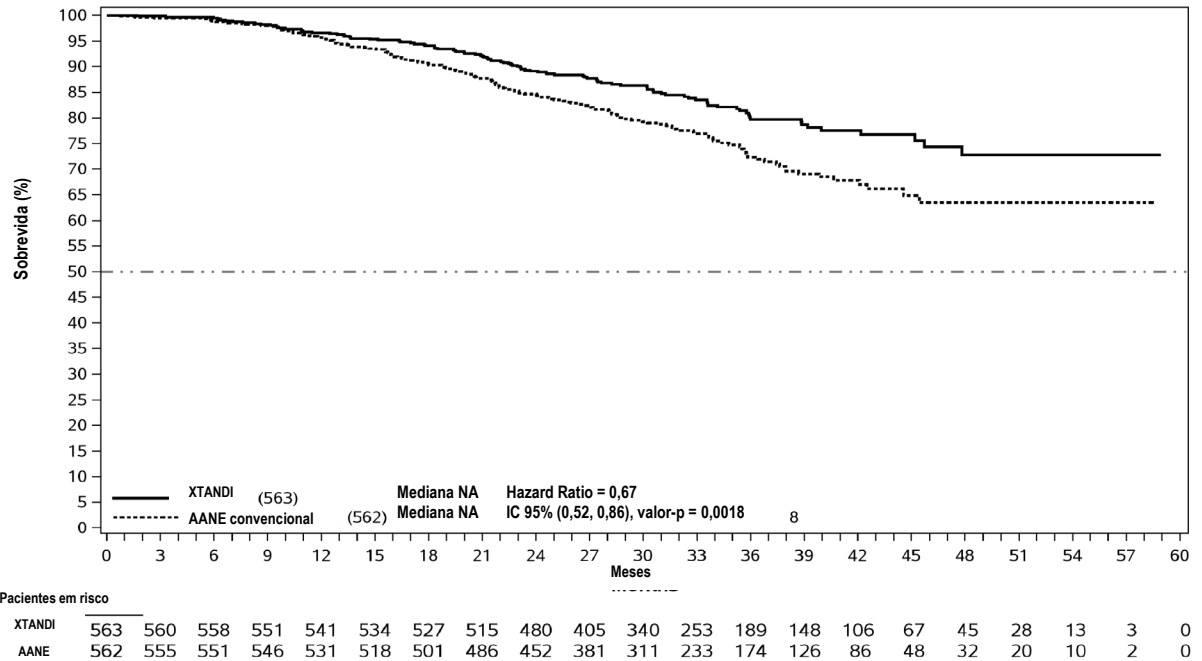

A melhora de SG foi consistente, com HRs < 1 para a maioria dos subgrupos pré-especificados (Figura 6). O subgrupo de pacientes sem planejamento antecipado do uso concomitante de docetaxel teve resultado favorável para o tratamento com enzalutamida + TPA *versus* antiandrogênio não esteroideal (AANE) + TPA. Esta é a população que mais se assemelha à população do estudo ARCHES. Importante notar que este efeito foi observado tanto para o subgrupo de pacientes com baixo volume de doença (HR: 0,377 [IC 95% 0,200; 0,675]), quanto para alto volume de doença (HR: 0,645 [IC 95% 0,417; 0,986]).

**Figura 6. Forest plot de sobrevida global interina – análise de subgrupos no estudo ENZAMET (análise por intenção de tratar)**

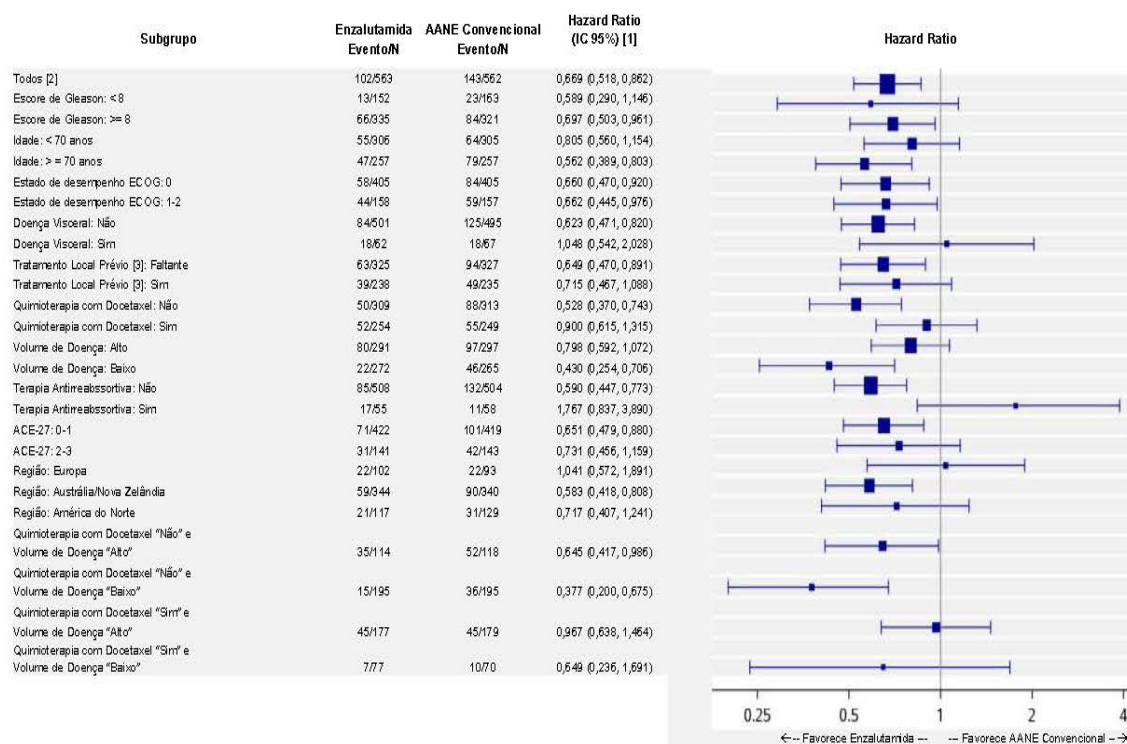

Todos os pacientes randomizados para o tratamento (População ITT).

A data limite de análise dos dados foi 28 de fevereiro de 2019.

Os subgrupos que combinam o uso de docetaxel e o volume não foram pré-especificados.

ACE-27: Avaliação de Comorbidade em Adultos; IC: intervalo de confiança; ECOG: *Eastern Cooperative Oncology Group*; HR:

Hazard Ratio (razão de risco); ITT: intenção para tratar; AANE: antiandrogênio não esteroidal; SG: sobrevida global; TURP:

ressecção transuretral da próstata.

[1] Em cada subgrupo, a HR foi estimada usando modelo de riscos proporcionais de Cox não estratificado com tratamento como a única variável explanatória. Assumindo riscos proporcionais, HR < 1 indica uma redução na taxa de risco em favor do grupo de tratamento.

[2] A HR relatada para todos os pacientes randomizados foi baseada na análise estratificada.

[3] “Tratamento local prévio” inclui cirurgias locais (prostatectomia radical, procedimento de RTUP), radioterapia local (próstata incluindo linfonodos, próstata não incluindo linfonodos) ou outro tratamento local (*nanoknife*, prostatectomia a laser de luz verde, braquiterapia com baixa taxa de dose, ultrassom de alta intensidade ou crioblacção a laser).

No momento da análise final, o acompanhamento mediano para SG foi de 68,2 meses. A análise demonstrou uma redução estatisticamente significativa de 30% no risco de morte para pacientes tratados com enzalutamida em comparação com o tratamento convencional com AANEs [HR de 0,70 (IC 95%: 0,58; 0,83; p < 0,0001)] (Figura 7).

**Figura 7. Curvas de Kaplan-Meier de sobrevida global final no estudo ENZAMET (análise por intenção de tratar)**

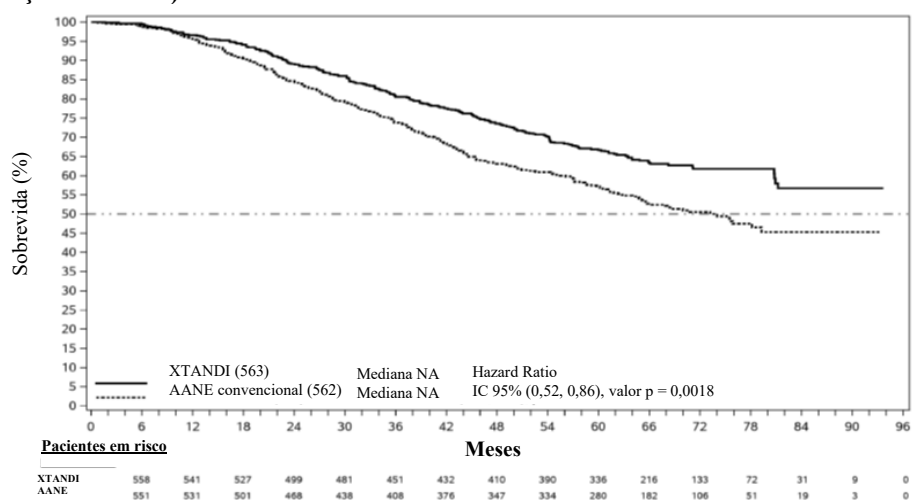

A análise final do subgrupo de SG na população com intenção de tratar é apresentada como um gráfico em forest plot na Figura 10. Embora o efeito do tratamento com enzalutamida mais TPA *versus* AANE mais TPA nas análises de subgrupos tenha variado entre os subgrupos, o limite superior das estimativas pontuais de HR para enzalutamida mais TPA *versus* AANE mais TPA caíram abaixo de 1, com exceção dos seguintes subgrupos com um tamanho de amostra geralmente menor: doença visceral, terapia reabsortiva, região, uso inicial planejado de docetaxel combinado com um volume de doença baixo ou alto; em todos os outros subgrupos, os resultados foram consistentes com um efeito favorável para pacientes no grupo enzalutamida mais TPA em comparação com pacientes no grupo de AANE mais TPA, inclusive para o subgrupo de pacientes sem o uso inicial planejado de docetaxel combinado com um volume de doença baixo ou alto. De modo geral, os resultados desses subgrupos corroboram a consistência do benefício da SG demonstrado na população.

**Figura 8. Forest Plot de sobrevida global final – análise de subgrupo no estudo ENZAMET (análise por intenção de tratar)**

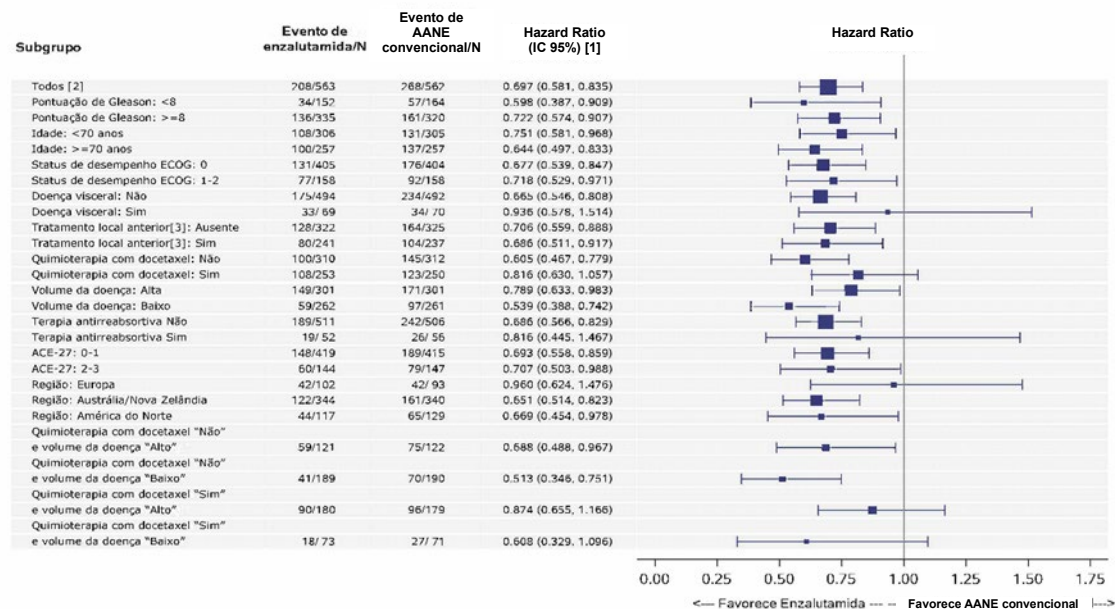

Todos os pacientes alocados aleatoriamente ao tratamento (população ITT).

Data limite de dados: 19 de janeiro de 2022.

ACE: Avaliação de Comorbidades em Adultos; IC: intervalo de confiança; ECOG: Eastern Cooperative Oncology Group; HR: Hazard Ratio (razão de risco); ITT: intenção de tratar; AANE: antiandrógeno não esteroide; TURP: ressecção transuretral da próstata.

[1] Em cada subgrupo, a HR foi estimada pelo modelo de riscos proporcionais de Cox não estratificado, com tratamento como a única variável explanatória. Assumindo os riscos proporcionais, HR < 1 indica uma redução na taxa de risco em favor do grupo de enzalutamida.

[2] A HR relatada para todos os pacientes randomizados foi baseada em análise não estratificada.

[3] 'Tratamento local anterior' inclui cirurgias locais (prostatectomia radical, ressecção transuretral da próstata), radioterapia local (próstata incluindo linfonodos, próstata não incluindo linfonodos) ou outro tratamento local (nanoknife, prostatectomia a laser de luz verde, braquiterapia com baixa taxa de dose, ultrassom de alta intensidade ou crioblação a laser).

### Estudo MDV3100-14 (PROSPER) (pacientes com CPRC não metastático)

O estudo PROSPER incluiu 1.401 pacientes com CPRC não metastático que continuaram com terapia de privação androgênica (TPA; definida como análogo do LHRH ou orquiectomia bilateral anterior). Os pacientes foram randomizados em proporção 2:1 para receber enzalutamida, em uma dose de 160 mg uma vez ao dia (N = 933), ou placebo (N = 468).<sup>3</sup>

Os dados demográficos e as características basais foram equilibrados entre os dois grupos de tratamento. A idade mediana foi 74 anos no grupo de enzalutamida e 73 anos no grupo de placebo. A maioria dos pacientes (aproximadamente 71%) no estudo eram caucasianos; 16% eram asiáticos e 2% eram negros.

A sobrevida livre de metástase (SLM) foi o desfecho primário definido como o momento desde a randomização até a progressão radiográfica ou morte em até 112 dias da descontinuação do tratamento sem evidências de progressão radiográfica, o que ocorrer primeiro. Os principais desfechos secundários avaliados no estudo foram tempo até a progressão do PSA, tempo até o primeiro uso de nova terapia antineoplásica (TTA) e sobrevida global (SG). Os desfechos secundários adicionais incluíam tempo até o primeiro uso de quimioterapia citotóxica e sobrevida livre de quimioterapia. Veja os resultados abaixo (Tabela 2).

Enzalutamida demonstrou uma redução estatisticamente significativa de 71% no risco relativo de progressão radiográfica ou morte em comparação ao placebo [HR = 0,29 (IC 95%: 0,24, 0,35),  $p < 0,0001$ ]. A SLM mediana foi de 36,6 meses (IC 95%: 33,1, NR) no grupo de enzalutamida *versus* 14,7 meses (IC 95%: 14,2, 15,0) no grupo de placebo.

**Tabela 2: Resumo dos resultados de eficácia no estudo PROSPER (análise por intenção de tratar)**

	<b>Enzalutamida</b> N = 933	<b>Placebo</b> N = 468
<b>Desfecho primário</b>		
<b>Sobrevida livre de metástase</b>		
Quantidade de eventos (%)	219 (23,5)	228 (48,7)
Mediana, meses (IC 95%) <sup>1</sup>	36,6 (33,1, NA)	14,7 (14,2, 15,0)
Hazard Ratio (IC 95%) <sup>2</sup>	0,29 (0,24, 0,35)	
Valor p <sup>2</sup>	p < 0,0001	
<b>Desfechos de eficácia secundários principais</b>		
<b>Sobrevida Global<sup>4</sup></b>		
Quantidade de Eventos (%)	288 (30,9)	178 (38,0)
Mediana, meses (IC 95%) <sup>1</sup>	67,0 (64,0, NA)	56,3 (54,4, 63,0)
Hazard Ratio (IC 95%) <sup>2</sup>	0,734 (0,608, 0,885)	
Valor p <sup>2</sup>	p = 0,0011	
<b>Tempo até a progressão de PSA</b>		
Quantidade de eventos (%)	208 (22,3)	324 (69,2)
Mediana, meses (IC 95%) <sup>1</sup>	37,2 (33,1, NA)	3,9 (3,8, 4,0)
Hazard Ratio (IC 95%) <sup>2</sup>	0,07 (0,05, 0,08)	
Valor p <sup>2</sup>	p < 0,0001	
<b>Tempo até o primeiro uso de nova terapia antineoplásica</b>		
Quantidade de eventos (%)	142 (15,2)	226 (48,3)
Mediana, meses (IC 95%) <sup>1</sup>	39,6 (37,7, NA)	17,7 (16,2, 19,7)
Hazard Ratio (IC 95%) <sup>2</sup>	0,21 (0,17, 0,26)	
Valor p <sup>2</sup>	p < 0,0001	
<b>Outros desfechos de eficácia secundários</b>		
<b>Tempo até o primeiro uso de quimioterapia citotóxica</b>		
Quantidade de eventos (%)	85 (9,1)	96 (20,5)
Mediana, meses (IC 95%) <sup>1</sup>	NA (38,1, NA)	39,7 (38,9, 41,3)
Hazard Ratio (IC 95%) <sup>2</sup>	0,38 (0,28, 0,51)	
Valor p <sup>2</sup>	p < 0,0001	

	<b>Enzalutamida</b> <b>N = 933</b>	<b>Placebo</b> <b>N = 468</b>
<b>Sobrevida livre de quimioterapia</b>		
Quantidade de eventos (%)	157 (16,8)	132 (28,2)
Mediana, meses (IC 95%) <sup>1</sup>	38,1 (37,7, NA)	34,0 (30,3, 39,7)
Hazard Ratio (IC 95%) <sup>2</sup>	0,50 (0,40, 0,64)	
Valor p <sup>2</sup>	p < 0,0001	

NA = não alcançado.

1. Com base nas estimativas de Kaplan-Meier.
2. HR tem como base um modelo de regressão de Cox (com o tratamento como única covariante) estratificado pelo de tempo de duplicação de PSA e uso prévio ou atual de um agente direcionado aos ossos. O HR é relativo ao placebo com < 1 favorecendo a enzalutamida.
3. O valor p tem como base um teste de log-rank estratificado por tempo de duplicação de PSA (< 6 meses, ≥ 6 meses) e uso prévio ou atual de um agente direcionado aos ossos (sim, não).
4. Com base em uma análise parcial pré-especificada com data limite de dados de 15 de outubro de 2019.

**Figura 9: Curvas de Kaplan-Meier de sobrevida livre de metástase no estudo PROSPER (análise por intenção de tratar)**

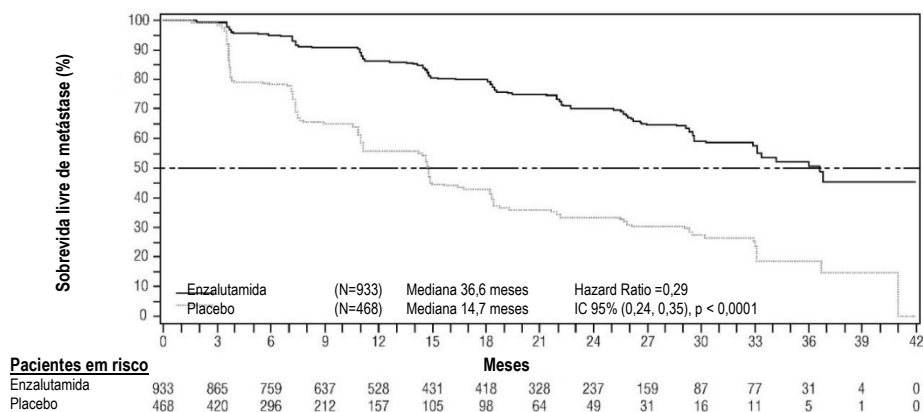

**Figura 10: Análise de sobrevida livre de metástase por subgrupo com Hazard Ratio e intervalo de confiança de 95% no estudo PROSPER (análise por intenção de tratar)**

Subgrupo	Número de pacientes		Número de eventos		Hazard ratio para SLM	(IC 95%)
	Enzalutamida	Placebo	Enzalutamida	Placebo		
Todos os pacientes	933	468	219	228	0,30	(0,25-0,36)
Tempo de duplicação do PSA < 6 meses	719	361	181	190	0,28	(0,23-0,35)
Tempo de duplicação do PSA ≥ 6 meses	214	107	38	38	0,35	(0,22-0,56)
Região geográfica – América do Norte	141	63	37	34	0,38	(0,24-0,62)
Região geográfica – União Europeia	458	232	95	113	0,25	(0,19-0,34)
Região geográfica – Resto do mundo	334	173	87	81	0,33	(0,24-0,45)
Idade no valor basal ≤ Mediana (74 anos)	489	267	114	140	0,27	(0,21-0,35)
Idade no valor basal > Mediana (74 anos)	444	201	105	88	0,35	(0,26-0,46)
Estado de desempenho ECOG no valor basal=0	747	382	163	192	0,27	(0,22-0,34)
Estado de desempenho ECOG no valor basal=1	185	85	56	36	0,43	(0,28-0,66)
Score total de Gleason no diagnóstico ≤ 7	512	242	116	120	0,28	(0,22-0,37)
Score total de Gleason no diagnóstico > 8	381	207	92	101	0,32	(0,24-0,42)
Valor basal do PSA (ng/mL) ≤ Mediana (10,73)	457	243	86	105	0,30	(0,23-0,40)
Valor basal do PSA (ng/mL) > Mediana (10,73)	476	224	133	123	0,28	(0,22-0,36)
Valor basal de LDH (U/L) ≤ Mediana (178)	459	228	109	108	0,30	(0,23-0,39)
Valor basal de LDH (U/L) > Mediana (178)	451	233	103	119	0,29	(0,22-0,36)
Valor basal da Hemoglobina (g/L) ≤ Mediana (134)	475	238	126	102	0,34	(0,26-0,45)
Valor basal da Hemoglobina (g/L) > Mediana (134)	458	229	93	126	0,25	(0,19-0,33)
Uso basal de agente direcionado aos ossos - Sim	96	49	23	19	0,42	(0,23-0,79)
Uso basal de agente direcionado aos ossos - Não	837	419	196	209	0,29	(0,24-0,35)

Em uma análise parcial pré-especificada de sobrevida global, conduzida quando 466 mortes foram observadas, uma melhoria estatisticamente significativa na sobrevida global foi demonstrada em pacientes randomizados para receber XTANDI em comparação com pacientes randomizados para receber placebo com uma redução de 26,6% em risco de morte [Hazard Ratio (HR) = 0,734, (IC 95%: 0,608; 0,885), p = 0,0011].

**Figura 11. Curvas de Kaplan-Meier da sobrevida global no estudo PROSPER (análise por intenção de tratar)**

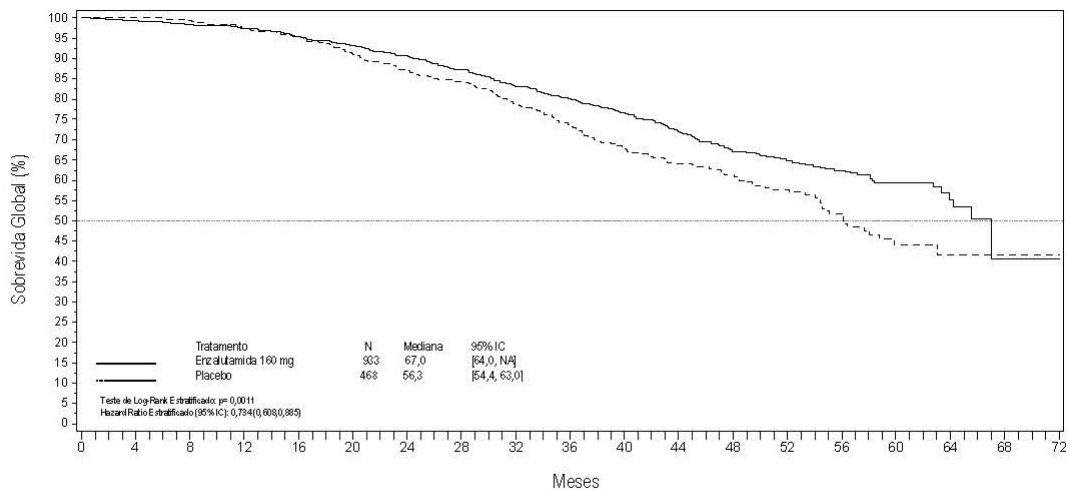

Enzalutamida 160 mg:	933	926	910	897	874	850	822	782	700	608	517	424	327	244	169	89	33	4	0	
Pacientes em risco																				
Placebo:	468	467	459	444	428	404	381	363	321	274	219	177	140	106	64	30	16	3	0	
Pacientes em risco																				

**Figura 12. Forest Plot da sobrevida global por análise de subgrupo no estudo PROSPER (análise por intenção de tratar)**

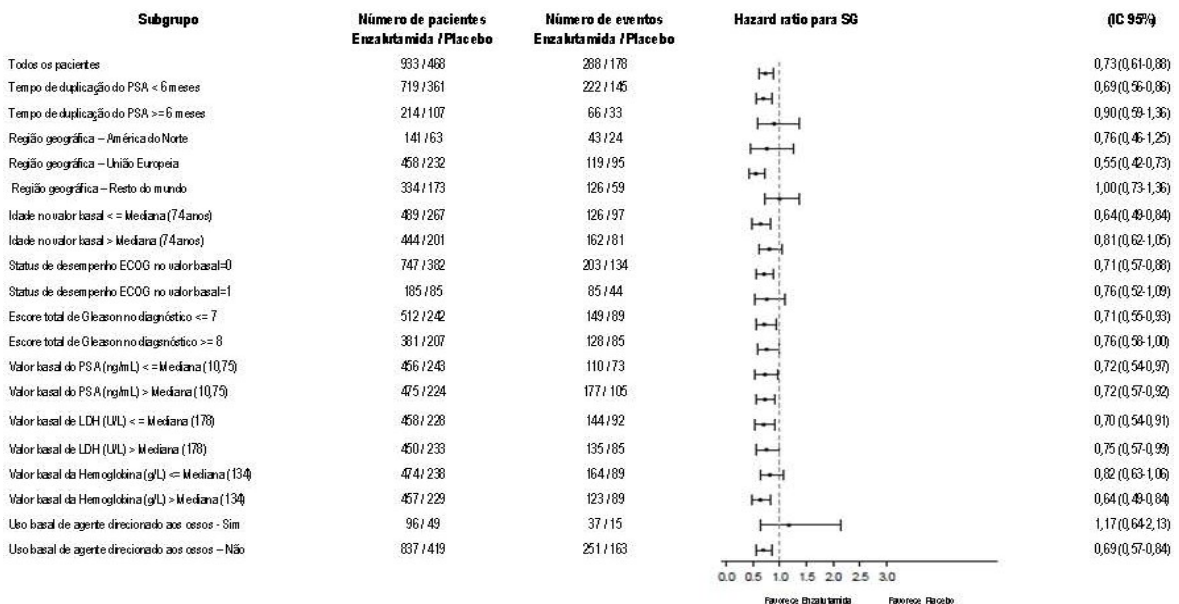

Enzalutamida demonstrou uma redução de 93% estatisticamente significativa no risco relativo de progressão de PSA em comparação com placebo [HR = 0,07 (IC 95%: 0,05, 0,08), p < 0,0001]. O tempo

mediano até a progressão de PSA foi de 37,2 meses (IC 95%: 33,1, NA) no grupo de enzalutamida *versus* 3,9 meses (IC 95%: 3,8, 4,0) no grupo de placebo.

Enzalutamida demonstrou um retardo estatisticamente significativo no tempo até o primeiro uso de nova terapia antineoplástica em comparação ao placebo [HR = 0,21 (IC 95%: 0,17, 0,26),  $p < 0,0001$ ]. Tempo mediano até o primeiro uso de nova terapia antineoplástica foi de 39,6 meses (IC 95%: 37,7, NA) no grupo de enzalutamida *versus* 17,7 meses (IC 95%: 16,2, 19,7) no grupo de placebo.

**Figura 13: Curvas de Kaplan-Meier de tempo até o primeiro uso de nova terapia antineoplástica no estudo PROSPER (análise por intenção de tratar)**

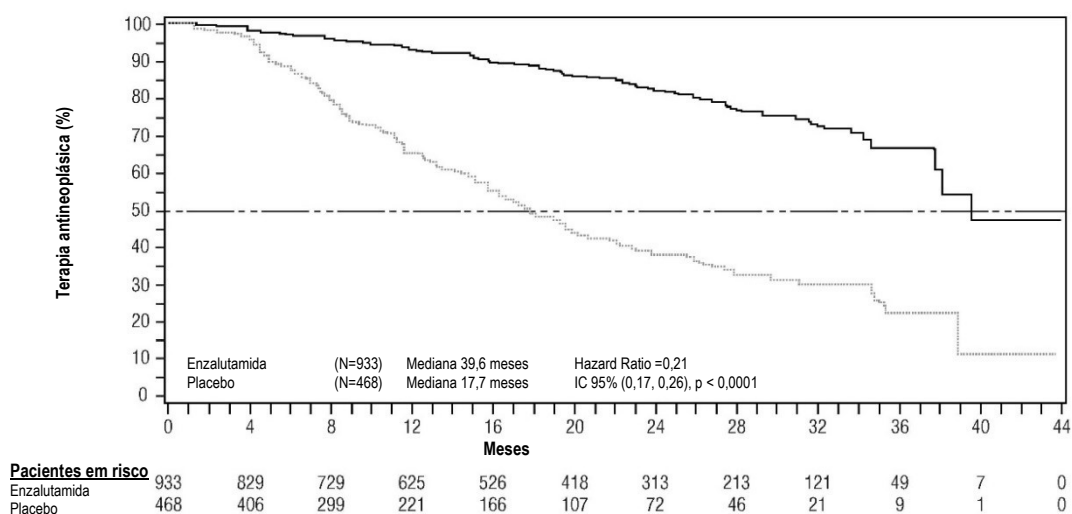

Enzalutamida demonstrou um atraso estatisticamente significativo no tempo até o início do primeiro uso de quimioterapia citotóxica [HR: 0,38 (IC 95%: 0,28, 0,51),  $p < 0,0001$ ]. O tempo mediano até o primeiro uso de quimioterapia citotóxica foi NA (IC 95%: 38,1, NA) no grupo de enzalutamida *versus* 39,7 meses (IC 95%: 38,9, 41,3) no grupo de placebo.

Enzalutamida demonstrou uma melhora estatisticamente significativa na sobrevida livre de quimioterapia em comparação ao tratamento com placebo [HR: 0,50 (IC 95%: 0,40, 0,64),  $p < 0,0001$ ]. A sobrevida livre de quimioterapia mediana foi 38,1 meses (IC 95% 37,7, NA) no grupo de enzalutamida *versus* 34,0 meses (IC 95%: 30,3, 39,7) no grupo de placebo.

### Estudo MDV3100-09 (STRIVE) (pacientes com CPRC metastático/não metastático não tratados previamente com quimioterapia)

O estudo STRIVE incluiu 396 pacientes com CPRC metastático ou não metastático que apresentaram progressão bioquímica ou radiográfica da doença apesar da terapia de privação androgênica primária, que foram randomizados para receber enzalutamida em uma dose de 160 mg uma vez ao dia (N = 198) + TPA, ou bicalutamida em uma dose de 50 mg uma vez ao dia (N = 198) + TPA. A sobrevida livre de progressão (SLP) foi o desfecho primário definido como o tempo desde a randomização até a primeira evidência objetiva de progressão radiográfica, progressão do PSA ou morte no estudo. A SLP mediana foi de 19,4 meses (IC 95%: 16,5, NA) no grupo de enzalutamida *versus* 5,7 meses (IC 95%: 5,6, 8,1) no grupo de bicalutamida [HR = 0,24 (IC 95%: 0,18, 0,32),  $p < 0,0001$ ]. Foi observado benefício consistente de enzalutamida sobre bicalutamida em todos os subgrupos de pacientes pré-especificados. Para o grupo não metastático (N = 139), um total de 19 de 70 (27,1%) pacientes tratados com enzalutamida e 49 de 69 (71,0%) pacientes tratados com bicalutamida apresentou eventos de SLP (total de 68 eventos). Hazard



Ratio foi 0,24 (IC 95%: 0,14, 0,42) e o tempo mediano até o evento de SLP não foi alcançado no grupo de enzalutamida *versus* 8,6 meses no grupo de bicalutamida.<sup>4</sup>

**Figura 14: Curvas de Kaplan-Meier de sobrevida livre de progressão no estudo STRIVE (análise por intenção de tratar)**

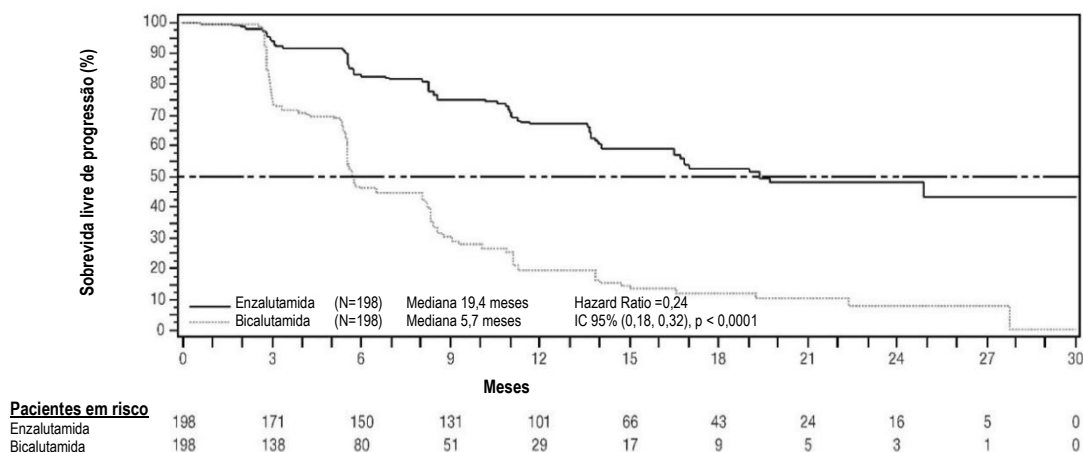

**Estudo 9785-CL-0222 (TERRAIN) (pacientes com CRPC metastático, virgens de quimioterapia)**

O estudo TERRAIN incluiu 375 pacientes com CRPC metastático virgens de quimioterapia e terapia antiandrogênica que foram randomizados para receber enzalutamida 160 mg uma vez ao dia + TPA (N = 184) ou bicalutamida 50 mg uma vez ao dia + TPA (N = 191). A sobrevida livre de progressão (SLP) mediana foi de 15,7 meses nos pacientes em uso de enzalutamida *versus* 5,8 meses nos pacientes em uso de bicalutamida [HR = 0,44 (IC 95%: 0,34; 0,57), p < 0,0001]. Sobrevida livre de progressão foi definida como evidência objetiva de progressão radiográfica da doença de acordo com uma revisão central independente, eventos relacionados ao esqueleto, início de nova terapia antineoplásica ou morte devido a qualquer causa, o que ocorrer primeiro. Foi observado benefício consistente quanto à SLP em todos os subgrupos de pacientes pré-especificados.<sup>5</sup>

**Figura 15: Curvas de Kaplan-Meier de Sobrevida Livre de Progressão no estudo TERRAIN (Análise da Intenção de Tratar)**

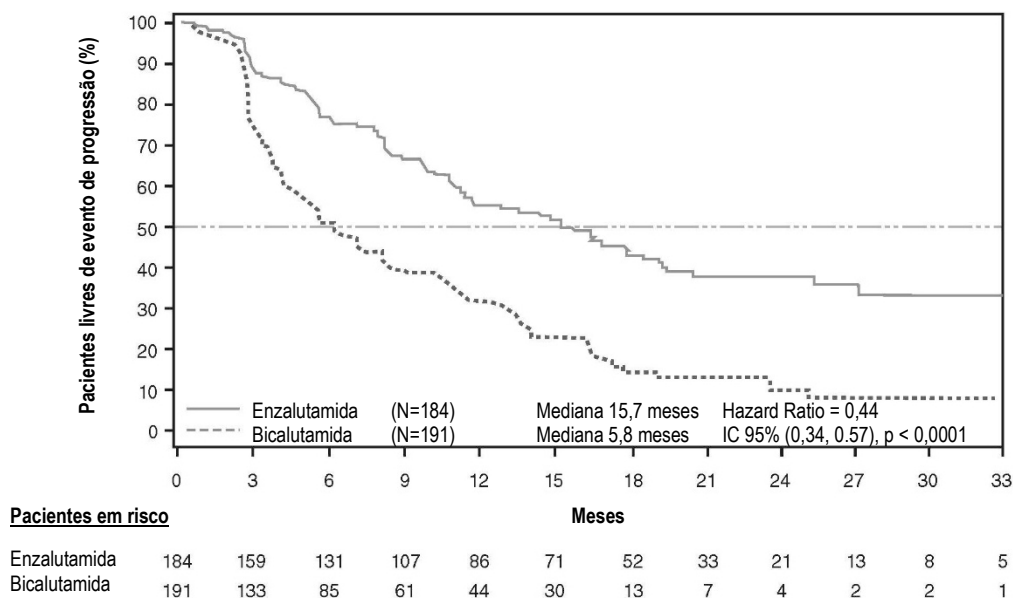

**Estudo MDV3100-03 (PREVAIL) (pacientes com CPRC metastático não tratados previamente com quimioterapia)**

Foi randomizado, em distribuição de 1:1, um total de 1.717 pacientes assintomáticos ou ligeiramente sintomáticos, não tratados previamente com quimioterapia, para receber enzalutamida por via oral na dose de 160 mg, uma vez ao dia + TPA (N = 872), ou placebo por via oral, uma vez ao dia + TPA (N = 845). Foi permitida a inclusão de pacientes com doença visceral, pacientes com histórico de insuficiência cardíaca leve a moderada (NYHA Classes I ou II) e pacientes em uso de medicações associadas à diminuição do limiar convulsivo.<sup>6</sup>

Foram excluídos pacientes com histórico de convulsão ou alguma condição que pudesse predispor à convulsão e pacientes com dor moderada ou grave decorrente do câncer de próstata. O tratamento do estudo continuou até a progressão da doença (evidência de progressão radiográfica, evento relacionado ao esqueleto ou progressão clínica) e o início de quimioterapia citotóxica ou de algum agente em investigação, ou até toxicidade inaceitável. Os dados demográficos dos pacientes e as características basais da doença foram equilibrados entre os grupos de tratamento. A idade mediana foi 71 anos (variação 42-93) e a distribuição racial foi de 77% caucasianos; 10% asiáticos; 2% negros e 11% outras raças ou desconhecido. Sessenta e oito por cento (68%) dos pacientes apresentava índice de desempenho ECOG 0 e 32% dos pacientes apresentavam um ECOG de 1. A avaliação basal da dor foi de 0-1 (assintomático) em 67% dos pacientes e de 2-3 (ligeiramente sintomático) em 32% dos pacientes, conforme definido pelo Inventário Breve de Dor - Forma Abreviada (pior dor relatada pelo paciente ao longo das 24 horas anteriores, em escala de 0 a 10). Aproximadamente 45% dos pacientes apresentaram doença mensurável nos tecidos moles ao ingressar no estudo, e 12% dos pacientes tinham metástases viscerais (pulmão e/ou fígado).

Os desfechos coprimários de eficácia foram a sobrevida global e a sobrevida livre de progressão radiográfica (SLPr). Além dos desfechos coprimários, o benefício também foi avaliado usando o tempo até o início de quimioterapia citotóxica, melhor resposta global nos tecidos moles, tempo até o primeiro

evento relacionado ao esqueleto, resposta do PSA (diminuição  $\geq 50\%$  em relação ao valor basal), tempo até progressão do PSA e tempo até a degradação do escore total do questionário de qualidade de vida FACT-P (Avaliação Funcional de Terapia de Câncer – Próstata).

A progressão radiográfica foi avaliada com uso de estudos de imagens sequenciais de acordo com os critérios definidos pelo Grupo de Trabalho dos Ensaios Clínicos de Câncer da Próstata 2 (PCWG2 - Prostate Cancer Clinical Trials Working Group 2) (para lesões ósseas) e/ou com os critérios dos Critérios de Avaliação de Resposta em Tumores Sólidos (Response Evaluation Criteria in Solid Tumors - RECIST v 1.1) (para lesões em tecidos moles). A análise de SLPr utilizou avaliação radiográfica da progressão revisada centralmente.

Durante a análise interina pré-especificada para sobrevida global, quando foram observadas 540 mortes, o tratamento com enzalutamida demonstrou melhora estatisticamente significativa na sobrevida global comparada com o placebo, com redução do risco de morte em 29,4% [HR = 0,706; (IC 95%: 0,60; 0,84),  $p < 0,0001$ ]. Uma análise de sobrevida atualizada foi realizada quando foram observadas 784 mortes. Os resultados dessa análise foram consistentes com os da análise interina (Tabela 3, Figura 16). Na análise atualizada, 52% dos pacientes tratados com enzalutamida e 81% dos pacientes tratados com placebo haviam recebido terapias subsequentes para câncer de próstata metastático resistente à castração (CPRCm) que podem prolongar a sobrevida global.

Uma análise final dos dados de 5 anos do estudo PREVAIL mostrou que um aumento estatisticamente significativo na sobrevida global foi mantido em pacientes tratados com enzalutamida em comparação ao placebo [HR = 0,835 (IC 95%: 0,75, 0,93); valor  $p = 0,0008$ ], embora 28% dos pacientes que receberam placebo tenham passado para enzalutamida. A taxa de SG em 5 anos foi de 26% no grupo de enzalutamida em comparação a 21% no grupo placebo.

**Tabela 3: Sobrevida Global de Pacientes Tratados com Enzalutamida ou Placebo no estudo PREVAIL (análise por intenção de tratar)**

	<b>Enzalutamida (N = 872)</b>	<b>Placebo (N = 845)</b>
<b>Análise interina pré-especificada</b>		
Número de óbitos (%)	241 (27,6%)	299 (35,4%)
Sobrevida mediana, meses (IC 95%)	32,4 (30,1; NA)	30,2 (28,0; NA)
Valor $p^1$	$p < 0,0001$	
Hazard Ratio (IC 95%) <sup>2</sup>	0,71 (0,60, 0,84)	
<b>Análise de sobrevida atualizada</b>		
Número de óbitos (%)	368 (42,2%)	416 (49,2%)
Sobrevida mediana, meses (IC 95%)	35,3 (32,2, NA)	31,3 (28,8; 34,2)
Valor $p^1$	$p = 0,0002$	
Hazard Ratio (IC 95%) <sup>2</sup>	0,77 (0,67; 0,88)	
<b>Análise de sobrevida em 5 anos</b>		
Número de óbitos (%)	689 (79)	693 (82)
Sobrevida mediana, meses (IC 95%)	35,5 (33,5, 38,0)	31,4 (28,9, 33,8)
Valor $p^1$	$p = 0,0008$	
Hazard Ratio (IC 95%) <sup>2</sup>	0,835 (0,75, 0,93)	

NA = não alcançado.

1. O valor p tem como base um teste de log-rank não estratificado.
2. Hazard Ratio tem como base um modelo de riscos proporcional não estratificado.  
Hazard Ratio < 1 favorece a enzalutamida.

**Figura 16: Curvas de Kaplan-Meier de sobrevida global baseadas na análise de sobrevida atualizada do estudo PREVAIL (análise por intenção de tratar)**

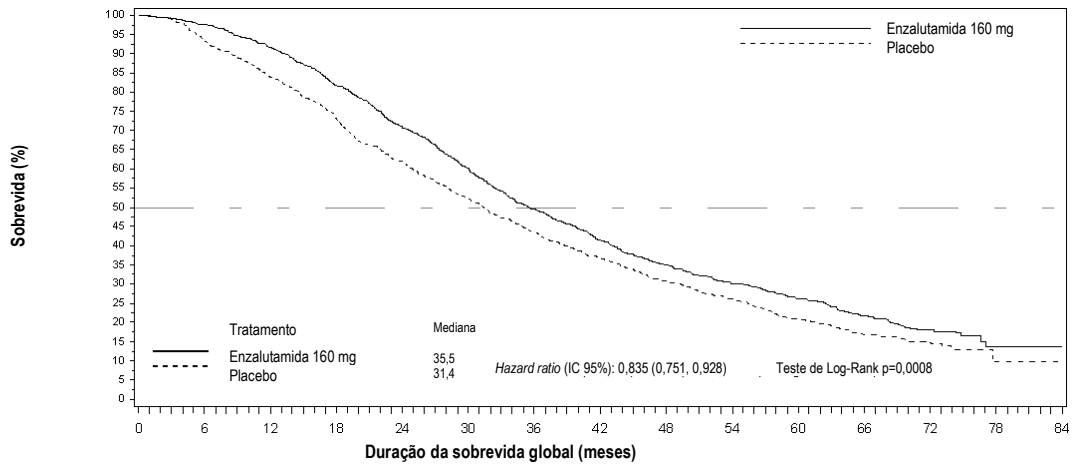

	0	6	12	18	24	30	36	42	48	54	60	66	72	78	84
Enzalutamida 160 mg	872	850	798	710	611	519	421	351	296	252	215	145	61	5	0
Placebo	845	782	702	612	514	431	354	296	245	206	162	95	39	3	0
Pacientes em risco															

**Figura 17: Análise de sobrevida global por subgrupo atualizada: Hazard Ratio e intervalo de confiança de 95% do estudo PREVAIL (análise por intenção de tratar)**

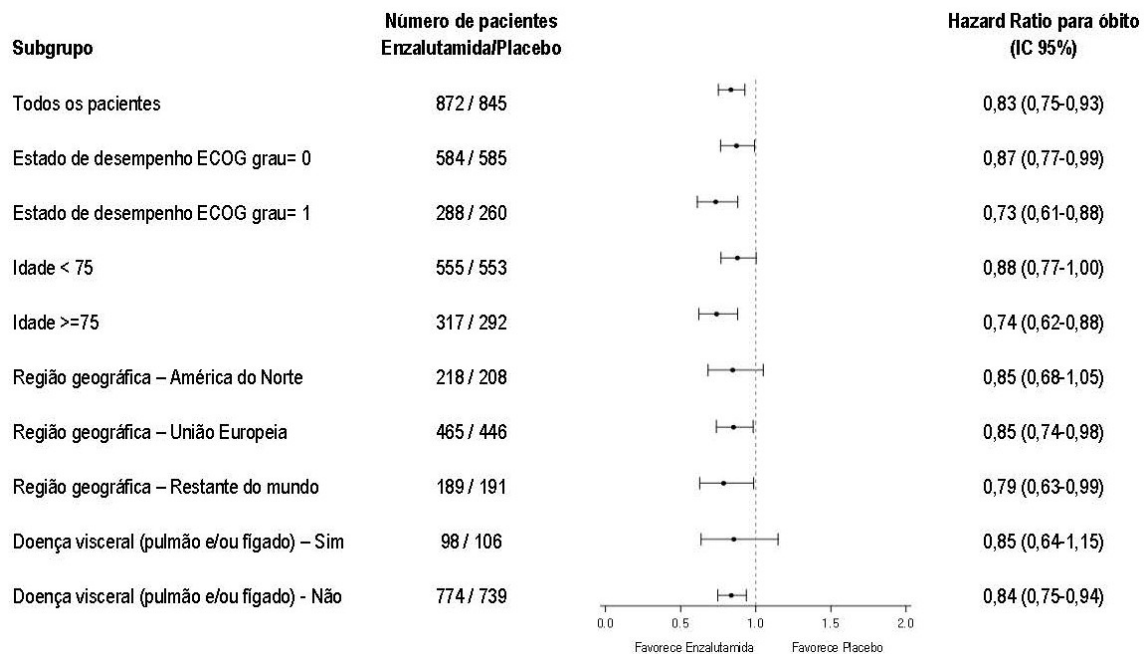

Durante a análise pré-especificada de SLPr, foi demonstrada melhora estatisticamente significativa entre os grupos de tratamento com redução de 81,4% do risco de progressão radiográfica ou morte [HR = 0,19 (IC 95%: 0,15; 0,23),  $p < 0,0001$ ]. Cento e dezoito (14%) pacientes tratados com enzalutamida e 321 (40%) dos pacientes tratados com placebo apresentaram um evento. A mediana de SLPr não foi alcançada (IC 95%: 13,8, NA) no grupo de pacientes tratados com enzalutamida e foi de 3,9 meses (IC 95%: 3,7; 5,4) no grupo de pacientes com placebo (Figura 18). Foi observado um benefício consistente quanto a SLPr em todos os subgrupos pré-especificados de pacientes (ex., idade, desempenho do ECOG basal, PSA e LDH basais, escore de Gleason ao diagnóstico e doença visceral na triagem). Uma análise do seguimento pré-especificado de SLPr com base na avaliação do investigador da progressão radiográfica demonstrou melhora estatisticamente significativa entre os grupos de tratamento, com redução de 69,3% no risco de progressão radiográfica ou morte [HR = 0,31 (IC 95%: 0,27; 0,35),  $p < 0,0001$ ]. A SLPr mediana foi de 19,7 meses no grupo enzalutamida e de 5,4 meses no grupo placebo.

**Figura 18: Curvas de Kaplan-Meier de Sobrevida Livre de Progressão Radiográfica no estudo PREVAIL (Análise por Intenção de Tratar)**

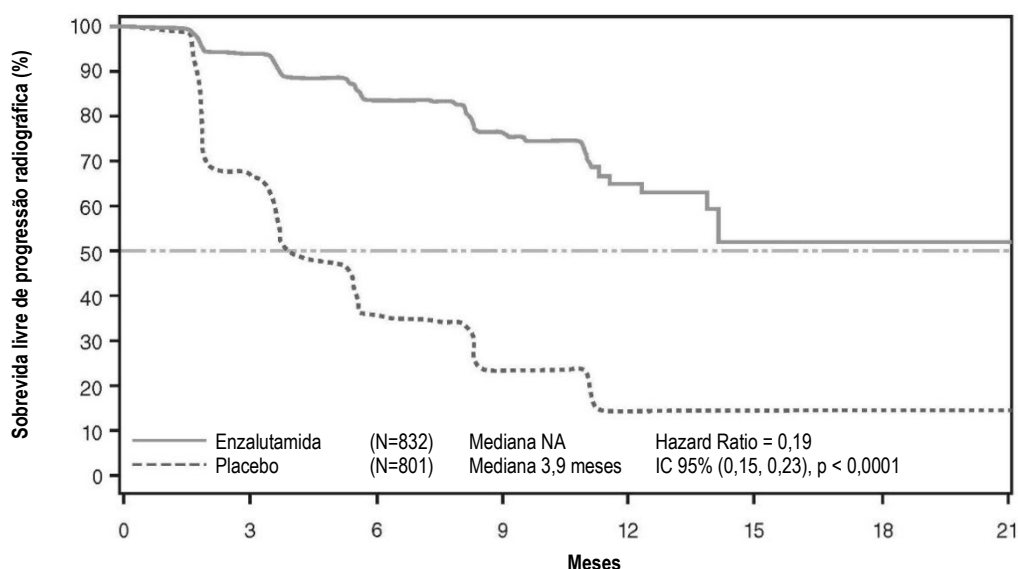

Pacientes em risco		Meses						
	0	3	6	9	12	15	18	21
Enzalutamida	832	501	240	119	32	5	1	0
Placebo	801	280	65	12	2	0	0	0

No momento da análise primária havia 1.633 pacientes randomizados.

Além dos desfechos coprimários de eficácia, também foram demonstradas melhoras estatisticamente significativas nos seguintes desfechos prospectivamente definidos.

O tempo mediano até início da quimioterapia citotóxica foi de 28,0 meses para pacientes recebendo enzalutamida e de 10,8 meses para pacientes recebendo placebo [HR = 0,35 (IC 95%: 0,30; 0,40);  $p < 0,0001$ ].

A proporção de pacientes tratados com enzalutamida com doença mensurável na avaliação basal do estudo que tiveram uma resposta objetiva dos tecidos moles foi de 58,8% (IC 95%: 53,8; 63,7) em comparação com 5,0% (IC 95%: 3,0; 7,7) dos pacientes que receberam placebo. A diferença absoluta na resposta objetiva dos tecidos moles entre enzalutamida e placebo foi de [53,9% (IC 95%: 48,5; 59,1);  $p < 0,0001$ ]. Respostas completas foram relatadas em 19,7% dos pacientes tratados com enzalutamida, em

comparação com 1,0% dos pacientes tratados com placebo, e respostas parciais foram relatadas em 39,1% dos pacientes tratados com enzalutamida, contra 3,9% dos pacientes tratados com placebo.

A enzalutamida diminuiu significativamente o risco do primeiro evento relacionado ao esqueleto em até 28% [HR = 0,718 (IC 95%: 0,61; 0,84),  $p < 0,0001$ ]. Um evento relacionado ao esqueleto foi definido como radioterapia ou cirurgia óssea para câncer de próstata, fratura óssea patológica, compressão da medula espinhal ou mudança de terapia antineoplásica para tratar a dor óssea. A análise incluiu 587 eventos relacionados ao esqueleto, dos quais 389 eventos (66,3%) foram de radiação óssea, 79 eventos (13,5%) foram de compressão da medula espinhal, 70 eventos (11,9%) foram de fratura óssea patológica, 45 eventos (7,6%) foram de mudança de terapia antineoplásica para tratar a dor óssea, e 22 eventos (3,7%) foram de cirurgia óssea.

Os pacientes que recebem enzalutamida demonstraram uma superioridade estatisticamente significativa na taxa de resposta total do PSA (definida como uma redução  $\geq 50\%$  desde o basal), em comparação com os pacientes que receberam placebo, 78,0% *versus* 3,5% (diferença = 74,5%;  $p < 0,0001$ ).

O tempo mediano para progressão do PSA de acordo com os critérios do PCWG2 foi de 11,2 meses para pacientes tratados com enzalutamida e de 2,8 meses para pacientes que receberam placebo [HR = 0,17, (IC 95%: 0,15; 0,20);  $p < 0,0001$ ].

O tratamento com enzalutamida diminuiu o risco de degradação da avaliação FACT-P em 37,5% em comparação com o placebo ( $p < 0,0001$ ). O tempo mediano até a degradação da avaliação FACT-P foi de 11,3 meses no grupo enzalutamida e 5,6 meses no grupo de placebo.

### **Estudo CRPC2 (AFFIRM) (pacientes com CPRC metastático que receberam quimioterapia prévia)**

A eficácia e segurança de enzalutamida em pacientes com câncer de próstata resistente à castração metastático (CPRCm) que tenham recebido docetaxel e estavam usando um análogo do LHRH ou que foram submetidos à orquiectomia, foram avaliados por um ensaio clínico de fase 3, multicêntrico, controlado por placebo, randomizado. Um total de 1.199 pacientes foram randomizados em proporção 2:1 para receber enzalutamida oralmente, em uma dose de 160 mg uma vez ao dia + TPA (N = 800), ou placebo + TPA uma vez ao dia (N = 399). Foi permitido, mas não exigido, que os pacientes tomassem prednisona (dose máxima diária permitida de 10 mg de prednisona ou equivalente). Os pacientes randomizados para cada grupo tinham que continuar o tratamento até a progressão da doença (definida como progressão radiográfica confirmada ou a ocorrência de um evento relacionado ao esqueleto) e iniciação de novo tratamento antineoplásico sistêmico, toxicidade inaceitável ou retirada do consentimento.<sup>7</sup>

Os dados demográficos de pacientes e características de referência da doença a seguir foram equilibrados entre as unidades de tratamento. A idade média foi 69 anos (variação 41-92) e a distribuição racial foi 93% caucasianos; 4% negros; 1% asiáticos e 2% outras raças. O índice de desempenho do ECOG foi 0-1 em 91,5% dos pacientes e 2 em 8,5% dos pacientes; 28% tiveram um índice de Inventário Breve de Dor de  $\geq 4$  (média de pior dor relatada por paciente sobre as 24 horas anteriores calculada por 7 dias antes da randomização). A maioria (91%) dos pacientes tinham metástases nos ossos e 23% tinham comprometimento visceral de pulmão e/ou fígado. Ao ingressar no estudo, 41% dos pacientes randomizados apresentaram apenas progressão do PSA, enquanto 59% dos pacientes apresentaram progressão radiográfica. Cinquenta e um (51%) dos pacientes estavam em uso de bisfosfonados no período basal.

O estudo AFFIRM excluiu pacientes com afecções clínicas que predispussem a crises convulsivas e uso de medicamentos que sabidamente reduzem o limiar convulsivo, bem como doenças cardiovasculares

significativas como hipertensão descontrolada, histórico recente de infarto do miocárdio ou angina instável, insuficiência cardíaca classe III ou IV da New York Heart Association (a não ser que a fração de ejeção fosse  $\geq 45\%$ ), arritmias ventriculares clinicamente significativas ou bloqueio AV (sem marca-passo permanente).

A análise interina pré-especificada do protocolo após 520 óbitos demonstrou uma superioridade estatisticamente significativa na sobrevida global mediana em pacientes tratados com enzalutamida comparado com o placebo (Tabela 4 e Figuras 19 e 20).

**Tabela 4: Sobrevida global de pacientes tratados com enzalutamida ou placebo no estudo AFFIRM (análise por intenção de tratar)**

	<b>Enzalutamida (N = 800)</b>	<b>Placebo (N = 399)</b>
Óbitos (%)	308 (38,5%)	212 (53,1%)
Sobrevida mediana (meses) (IC 95%)	18,4 (17,3; NA)	13,6 (11,3; 15,8)
Valor p <sup>1</sup>	p < 0,0001	
Hazard Ratio (IC 95%) <sup>2</sup>	0,631 (0,53; 0,75)	

NA = não alcançado.

1. O valor p tem como base um teste de log-rank estratificado pelo status do índice de desempenho ECOG (0-1 vs. 2) e pontuação média de dor (< 4 vs.  $\geq 4$ ).
2. Hazard Ratio tem como base um modelo de riscos proporcional estratificado. Hazard Ratio < 1 favorece enzalutamida.

**Figura 19: Curvas de Kaplan-Meier de sobrevida global do estudo AFFIRM (análise por intenção de tratar)**

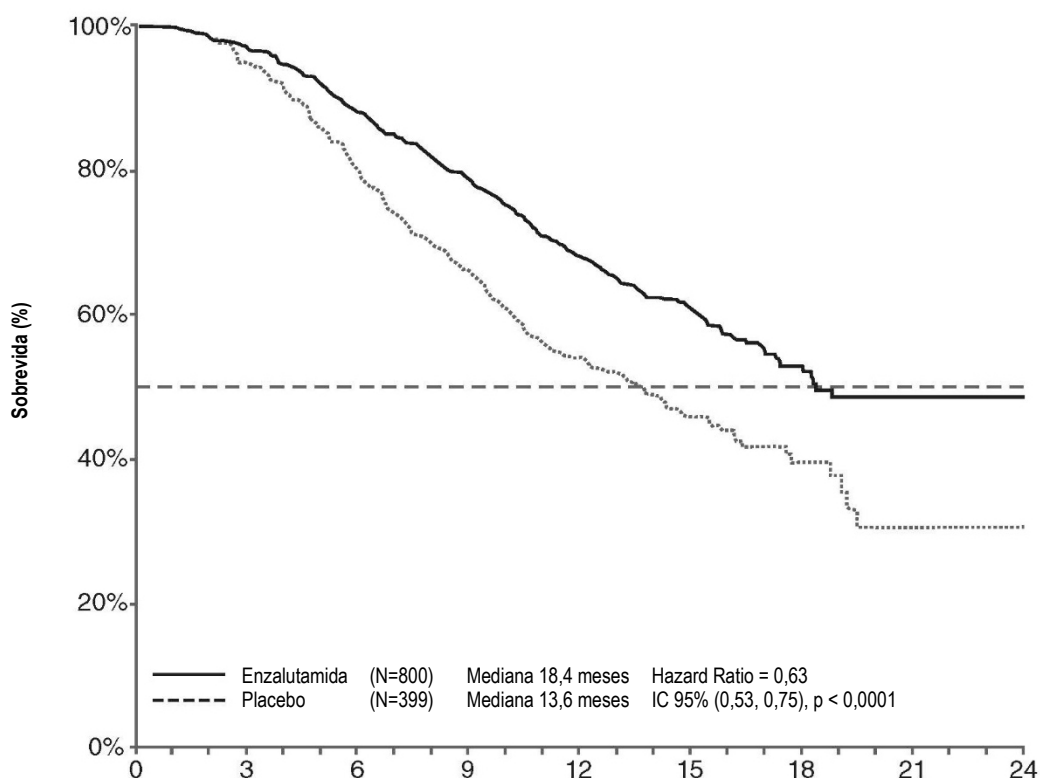

<u>Pacientes em risco</u>	<u>Meses</u>								
Enzalutamida	800	775	701	627	400	211	72	7	0
Placebo	399	376	317	263	167	81	33	3	0

**Figura 20: Sobrevida global por subgrupo no estudo AFFIRM – Hazard Ratio e intervalo de confiança de 95%**

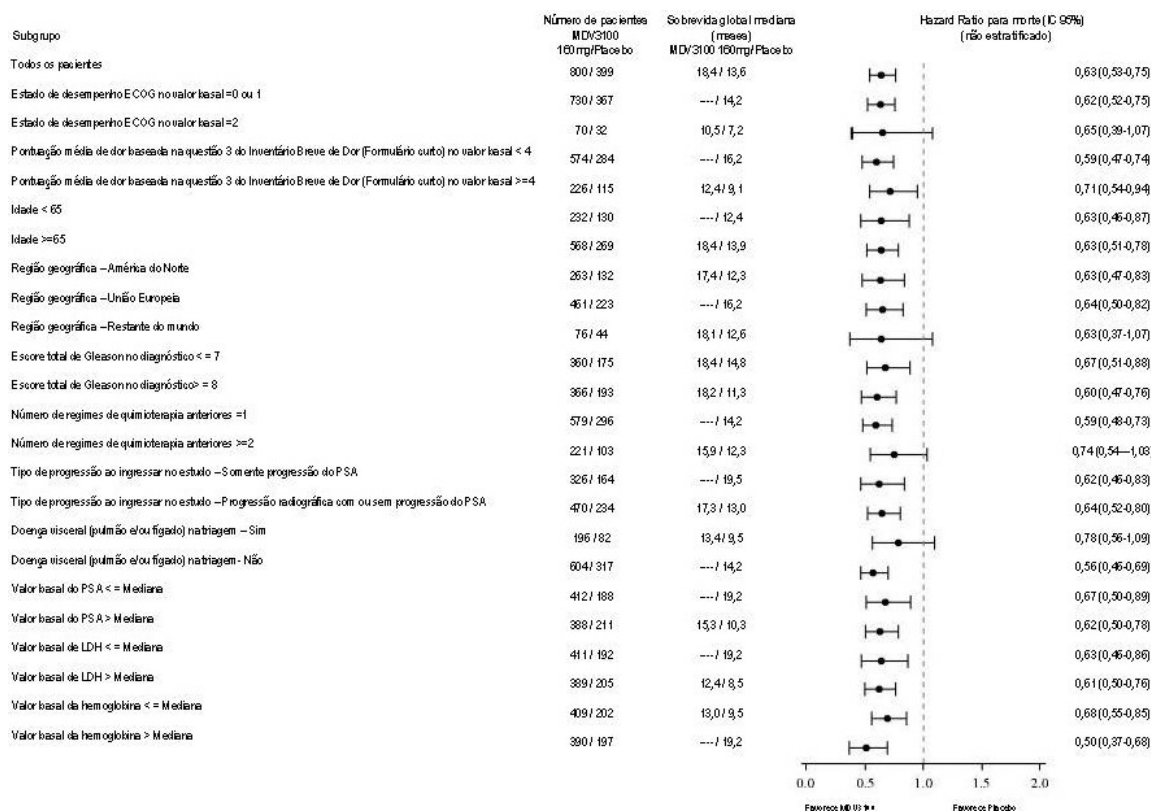

ECOG: *Eastern Cooperative Oncology Group*; BPI-SF: *Brief Pain Inventory-Short Form*; PSA: Antígeno Prostático Específico

Em adição ao aumento de sobrevida global, os principais desfechos secundários (progressão do PSA, sobrevida livre de progressão radiográfica e tempo até o primeiro evento relacionado ao esqueleto) favoreceram a enzalutamida e foram estatisticamente importantes após o ajuste para testagem múltipla como segue.

A sobrevida livre de progressão radiográfica, conforme avaliada pelo investigador utilizando o RECIST v 1.1 para tecidos moles, e o aparecimento de duas ou mais lesões ósseas em exame ósseo foi de 8,3 meses para pacientes tratados com enzalutamida e de 2,9 meses para pacientes que receberam placebo [HR = 0,40; [IC 95%: 0,35; 0,47],  $p < 0,0001$ ]. A análise envolveu 216 óbitos sem progressão documentada e 645 eventos documentados de progressão, dos quais 303 (47%) foram devido à progressão em tecidos moles, 268 (42%) foram devido à progressão de lesão óssea e 74 (11%) foram devido a ambos, progressão em tecidos moles e lesões ósseas.

A redução de PSA confirmada de 50% ou 90% foi de 54,0% e 24,8%, respectivamente, para pacientes tratados com enzalutamida e 1,5% e 0,9%, respectivamente, para pacientes que receberam placebo ( $p < 0,0001$ ). O tempo mediano para progressão do PSA foi de 8,3 meses para pacientes tratados com enzalutamida e de 3,0 meses para pacientes que receberam placebo [HR = 0,248; (IC 95%: 0,20; 0,30),  $p < 0,0001$ ].



O tempo mediano para o primeiro evento relacionado ao esqueleto (SER) foi de 16,7 meses para pacientes tratados com enzalutamida e de 13,3 meses para pacientes que receberam placebo [HR = 0,69; (IC 95%: 0,57; 0,84)  $p < 0,0001$ ]. Evento relacionado ao esqueleto foi definido como uma terapia de radiação ou cirurgia óssea, fratura patológica de osso, compressão da medula espinhal ou mudança de terapia antineoplásica para tratar a dor óssea. A análise envolveu 448 eventos relacionados ao esqueleto, dos quais 277 eventos (62%) foram de radioterapia óssea, 95 eventos (21%) foram de compressão da medula espinhal, 47 eventos (10%) foram de fratura patológica de osso, 36 eventos (8%) foram de mudança de terapia antineoplásica para tratar a dor óssea e 7 eventos (2%) foram de cirurgia óssea.

A taxa de resposta para qualidade de vida (Avaliação Funcional de Terapia de Câncer – Próstata; FACT-P) foi 43,2% para pacientes tratados com enzalutamida e 18,3% para pacientes que receberam placebo ( $p < 0,0001$ ).

A taxa de resposta radiográfica objetiva avaliada pelo investigador (definida como a soma das respostas total e parcial) entre pacientes tratados com enzalutamida foi 28,9% comparado com uma taxa de resposta objetiva de 3,8% para pacientes que receberam placebo ( $p < 0,0001$ ).

O risco de progressão da dor foi reduzido em 44% para pacientes tratados com enzalutamida comparado aos pacientes que receberam placebo (HR = 0,56; [IC 95%: 0,41; 0,78],  $p = 0,0004$ ). O tempo mediano para progressão da dor foi de 13,8 meses para pacientes que receberam placebo e não foi alcançado nos pacientes tratados com enzalutamida. A progressão da dor foi definida como um aumento acima do valor de referência na avaliação FACT-P da dor, confirmada por uma segunda avaliação consecutiva obtida 3 ou mais semanas depois.

#### Referências bibliográficas:

1. [ARCHES]. Andrew J. Armstrong, Russell Z. Szmulewitz, Daniel P. Petrylak, et al. ARCHES: A Randomized, Phase III Study of Androgen Deprivation Therapy with Enzalutamide or Placebo in Men With Metastatic Hormone-Sensitive Prostate Cancer. *Journal of Clinical Oncology*. 2019; 37:2974-86.
2. [ENZAMET]. Ian D. Davis, Andrew J. Martin, Martin R. Stockler, et al. Enzalutamide with Standard First-Line Therapy in Metastatic Prostate Cancer. *N Engl J Med* 2019; 381:121-31.
3. [PROSPER]. Maha Hussain, Karim Fizazi, Fred Saad, et al. Enzalutamide in Men with Nonmetastatic, Castration-Resistant Prostate Cancer. *N Engl J Med* 2018; 378:2465-74.
4. [STRIVE]. David F. Penson, Andrew J. Armstrong, Raoul Concepcion, et al. Enzalutamide *versus* Bicalutamide in Castration-Resistant Prostate Cancer: The STRIVE Trial. *Journal of Clinical Oncology*. 2016; 34:2098-2106.
5. [TERRAIN]. Neal D Shore, Simon Chowdhury, Arnaud Villers, et al. Efficacy and safety of enzalutamide *versus* bicalutamide for patients with metastatic prostate cancer (TERRAIN): a randomised, double-blind, phase 2 study. *Lancet Oncology*. 2016; 17:153-63.
6. [PREVAIL]. Tomasz M. Beer, Andrew J. Armstrong, Dana E. Rathkopf, et al. Enzalutamide in Metastatic Prostate Cancer before Chemotherapy. *N Engl J Med* 2014; 371:424-33.
7. [AFFIRM]. Howard I. Scher, Karim Fizazi, Fred Saad, et al. Increased Survival with Enzalutamide in Prostate Cancer after Chemotherapy. *N Engl J Med* 2012; 367:1187-97.

### 3. CARACTERÍSTICAS FARMACOLÓGICAS

Grupo farmacoterapêutico: antagonistas hormonais e agentes relacionados, antiandrógenos, código ATC: L02BB04.

#### 3.1 Mecanismo de ação

Sabe-se que o câncer de próstata é sensível a andrógenos e responde à inibição de sinalização de receptor de andrógenos (RA). Apesar dos baixos ou mesmo imperceptíveis níveis de andrógeno sérico, a sinalização de receptores de andrógenos continua a promover a progressão da doença. A estimulação do crescimento das células tumorais via receptor de andrógeno exige translocação do RA para o núcleo e ligação ao DNA. A enzalutamida é um potente inibidor da sinalização do receptor de andrógenos que bloqueia vários passos no caminho da sinalização deste receptor. A enzalutamida inibe competitivamente a ligação dos andrógenos aos receptores dos mesmos e, conseqüentemente, inibe a translocação nuclear de receptores ativados e inibe a associação do receptor de andrógenos ativados com o DNA mesmo no caso de superexpressão do receptor de andrógenos e nas células de câncer de próstata resistentes a antiandrógenos. O tratamento com enzalutamida diminui o crescimento das células de câncer de próstata e pode induzir a morte das células do câncer e a regressão tumoral. Em estudos pré-clínicos, a enzalutamida carece de atividade agonista do receptor de andrógenos.

#### 3.2 Farmacodinâmica

Em um estudo clínico Fase 3 (AFFIRM) de pacientes cuja quimioterapia anterior com docetaxel falhou, 54% dos pacientes tratados com enzalutamida, comparado a 1,5% de pacientes que receberam placebo, tiveram pelo menos uma redução de 50% do valor de referência dos níveis de PSA.

Em outro estudo clínico de Fase 3 (PREVAIL) em pacientes não tratados previamente com quimioterapia, os pacientes que receberam enzalutamida demonstraram uma taxa de resposta de PSA total significativamente mais alta (definida como uma redução  $\geq 50\%$  a partir do valor basal), em comparação a pacientes que receberam placebo, 78,0% *versus* 3,5% (diferença = 74,5%,  $p < 0,0001$ ).

No estudo clínico de Fase 2 (TERRAIN) em pacientes não tratados previamente com quimioterapia, os pacientes que receberam enzalutamida demonstraram uma taxa de resposta de PSA total significativamente mais alta (definida como uma redução  $\geq 50\%$  a partir do valor basal), em comparação a pacientes que receberam bicalutamida, 82,1% *versus* 20,9% (diferença = 61,2%,  $p < 0,0001$ ).

No estudo clínico MDV3100-09 (STRIVE) de CPRC metastático e não metastático, os pacientes que receberam enzalutamida demonstraram uma taxa de resposta de PSA total confirmada significativamente mais alta (definida como uma redução  $\geq 50\%$  a partir do valor basal), em comparação a pacientes que receberam bicalutamida, 81,3% *versus* 31,3% (diferença = 50,0%,  $p < 0,0001$ ).

No estudo clínico MDV3100-14 (PROSPER) de CPRC não metastático, os pacientes que receberam enzalutamida demonstraram uma taxa de resposta de PSA total confirmada significativamente mais alta (definida como uma redução  $\geq 50\%$  a partir do valor basal), em comparação a pacientes que receberam placebo, 76,3% *versus* 2,4% (diferença = 73,9%,  $p < 0,0001$ ).

#### 3.3 Farmacocinética

A enzalutamida é pouco solúvel em água. A solubilidade da enzalutamida é aumentada por caprilocaproil macrogolglicerídeos que agem como emulsificantes/surfactantes. Nos estudos pré-clínicos, houve aumento da absorção de enzalutamida quando dissolvida em caprilocaproil macrogolglicerídeos.

A farmacocinética de enzalutamida foi avaliada em pacientes com câncer de próstata e em indivíduos saudáveis do sexo masculino. A meia-vida terminal média ( $t_{1/2}$ ) para enzalutamida em pacientes após uma única dose oral é 5,8 dias (variação 2,8 a 10,2 dias) e o estado de equilíbrio é atingido em aproximadamente um mês. Com administração oral diária, o acúmulo de enzalutamida é aproximadamente 8,3 vezes maior que com a dose única. As variações diárias nas concentrações plasmáticas são baixas (taxa de máxima para mínima de 1,25). A depuração da enzalutamida ocorre principalmente via metabolismo hepático, produzindo um metabólito ativo que é tão ativo quanto a enzalutamida e circula aproximadamente na mesma concentração da enzalutamida.

### **Absorção**

As concentrações plasmáticas máximas ( $C_{máx}$ ) de enzalutamida nos pacientes são observadas de 1 a 2 horas após a administração.

Com base em um estudo de equilíbrio de massa em humanos, a absorção oral de enzalutamida é estimada em pelo menos 84,2%. A enzalutamida não é um substrato dos transportadores de efluxo P-gp ou BCRP. No estado de equilíbrio, os valores de  $C_{máx}$  médios para enzalutamida e seu metabólito ativo são 16,6 µg/mL (coeficiente de variação [CV] 23%) e 12,7 µg/mL (CV 30%), respectivamente.

Os alimentos não têm efeito clinicamente importante na absorção. Em ensaios clínicos, a enzalutamida foi administrada independentemente dos alimentos.

### **Distribuição**

O volume aparente médio de distribuição (V/F) da enzalutamida em pacientes após uma dose única oral é 110 L (CV 29%). O volume de distribuição da enzalutamida é maior do que o volume de água corporal total, indicativo da extensiva distribuição extravascular. Estudos em roedores indicam que a enzalutamida e seu metabólito ativo podem atravessar a barreira hematoencefálica.

A enzalutamida é de 97% a 98% ligada às proteínas plasmáticas, principalmente à albumina. O metabólito ativo é 95% ligado às proteínas plasmáticas. Não houve deslocamento da ligação proteica *in vitro* entre enzalutamida e outras medicações altamente ligadas (varfarina, ibuprofeno e ácido salicílico).

### **Metabolismo**

A enzalutamida é extensivamente metabolizada. Existem dois principais metabólitos no plasma humano: N-desmetil enzalutamida (ativa) e um derivado do ácido carboxílico (inativo). A enzalutamida é metabolizada pelo CYP2C8 e, em menor grau, pelo CYP3A4/5 (verificar Seção 6. INTERAÇÕES MEDICAMENTOSAS), ambos os quais executam um papel na formação do metabólito ativo. *In vitro*, a N-desmetil enzalutamida é metabolizada a um metabólito do ácido carboxílico pela carboxilesterase 1, que também tem um papel menor no metabolismo de enzalutamida ao metabólito ácido carboxílico. A N-desmetil enzalutamida não foi metabolizada por CYPs *in vitro*.

Sob condições de uso clínico, a enzalutamida é um indutor forte de CYP3A4, um indutor moderado de CYP2C9 e CYP2C19 e não tem efeito clinicamente relevante sobre CYP2C8 (vide Seção 6. INTERAÇÕES MEDICAMENTOSAS).

### **Eliminação**

A depuração aparente média (CL/F) da enzalutamida em pacientes varia de 0,520 e 0,564 L/h. O estado de equilíbrio com administração oral diária é atingido em cerca de 1 mês.

Após a administração oral de  $^{14}\text{C}$ -enzalutamida, 84,6% da radioatividade é recuperada 77 dias pós-dose: 71,0% é recuperado na urina (principalmente como o metabólito inativo, com quantidades residuais de enzalutamida e o metabólito ativo) e 13,6% é recuperado nas fezes (0,39% da dose como enzalutamida inalterada).

Dados *in vitro* indicam que a enzalutamida não é um substrato para o polipeptídeo de transporte de ânion orgânico 1B1 (OATP1B1), OATP1B3 ou transportador de cátion orgânico 1 (OCT1), e a N-desmetil enzalutamida não é um substrato para a P-gp ou BCRP.

Dados *in vitro* indicam que a enzalutamida e seus principais metabólitos não inibem os seguintes transportadores em concentrações clinicamente relevantes: OATP1B1, OATP1B3, OCT2 ou OAT1.

### ***Linearidade***

Não foram observados grandes desvios da proporcionalidade da dose no intervalo de doses de 40 a 160 mg. No estado de equilíbrio, os valores de  $C_{\text{min}}$  para enzalutamida e seu metabólito ativo em pacientes diferentes permaneceram constantes por mais de um ano de terapia crônica, demonstrando farmacocinética linear de tempo assim que o estado de equilíbrio é alcançado.

### **Populações especiais**

#### ***Idosos***

Dos 4.403 pacientes nos estudos controlados que receberam enzalutamida, 3.451 pacientes (78%) tinham 65 anos ou mais e 1.540 pacientes (35%) tinham 75 anos ou mais. Não foram observadas diferenças globais na segurança ou na eficácia entre esses pacientes idosos e os pacientes mais jovens.

Não foi observado qualquer efeito clinicamente relevante da idade na farmacocinética da enzalutamida na população idosa de análise farmacocinética.

#### ***Pediátrica***

A enzalutamida é contraindicada para pacientes menores de 18 anos.

#### ***Sexo***

A enzalutamida não é indicada para uso em mulheres. A farmacocinética da enzalutamida em mulheres não foi avaliada.

#### ***Raça***

A maioria dos pacientes nos estudos clínicos controlados era caucasiana (> 75%). Com base nos dados farmacocinéticos de estudos em pacientes japoneses e chineses com câncer de próstata, não houve diferença clinicamente significativa na exposição entre a população. Não existem dados suficientes para avaliar potenciais diferenças na farmacocinética da enzalutamida em outras raças.

### ***Comprometimento renal***

Não foi concluído qualquer estudo formal sobre comprometimento renal para enzalutamida. Pacientes com creatinina sérica > 177  $\mu\text{mol/L}$  (2 mg/dL) foram excluídos dos ensaios clínicos. Com base na análise farmacocinética da população, não são necessários ajustes para pacientes com valores calculados de depuração de creatinina ( $\text{CrCL}$ )  $\geq 30$  mL/min (estimado pela fórmula Cockcroft & Gault). A enzalutamida não foi avaliada em pacientes com comprometimento renal grave ( $\text{CrCL} < 30$  mL/min) ou doença renal em estágio terminal, sendo aconselhável cautela ao tratar esses pacientes. É improvável que a enzalutamida seja removida por hemodiálise intermitente ou diálise peritoneal ambulatorial contínua.

### ***Comprometimento hepático***

Dois estudos dedicados sobre comprometimento hepático compararam a exposição sistêmica composta da enzalutamida mais N-desmetil enzalutamida em voluntários com comprometimento hepático basal leve, moderado ou grave (Classe A, B ou C de Child-Pugh, respectivamente) *versus* voluntários saudáveis com função hepática normal. A AUC composta de enzalutamida mais N-desmetil enzalutamida foi similar em voluntários com comprometimento hepático basal leve, moderado ou grave em comparação com os voluntários com função hepática normal. Não é necessário ajustar a dose em pacientes com comprometimento hepático basal leve, moderado ou grave.

## **3.4 Segurança não-clínica**

### ***Fertilidade***

O tratamento de fêmeas prenhas de camundongos com enzalutamida resultou em aumento da incidência de mortes embriofetais e alterações externas e esqueléticas. Não foram conduzidos estudos toxicológicos de reprodução com enzalutamida, mas em pesquisas com ratos (4 e 26 semanas) e cães (4, 13 e 39 semanas), foram observados atrofia, aspermia/hipospermia e hipertrofia/hiperplasia no sistema reprodutor, consistentes com a atividade da enzalutamida. Nas pesquisas com camundongos (4 semanas), ratos (4 e 26 semanas) e cães (4, 13 e 39 semanas), as alterações observadas nos órgãos reprodutivos associadas com a enzalutamida foram reduções no peso do órgão com atrofia da próstata e epidídimo. Foram observadas hipertrofia e/ou hiperplasia de células de Leydig em camundongos (4 semanas) e cães (39 semanas). Alterações adicionais nos tecidos reprodutivos incluíram hipertrofia/ hiperplasia da glândula pituitária e atrofia nas vesículas seminais em ratos e hipospermia e degeneração do túbulo seminífero em cães. Foram observadas diferenças de gênero em glândulas mamárias de ratos (atrofia em machos e hiperplasia lobular em fêmeas). As alterações nos órgãos reprodutivos em ambas as espécies foram consistentes com a atividade farmacológica de enzalutamida e revertidas ou parcialmente resolvidas após um período de recuperação de 8 semanas. Não houve outras alterações importantes na patologia clínica ou histopatologia em qualquer outro sistema orgânico, inclusive o fígado, em qualquer espécie.

Estudos em ratas grávidas demonstraram que a enzalutamida e/ou seus metabólitos passam para os fetos. Após administração oral de <sup>14</sup>C-enzalutamida radiomarcada a ratas no dia 14 da gravidez na dose de 30 mg/kg, a radioatividade máxima no feto foi alcançada 4 horas após a administração e foi menor que a encontrada no plasma materno com uma proporção tecido/plasma de 0,27. A radioatividade no feto diminuiu para 0,08 vezes a concentração máxima 72 horas após a administração.

Estudos em ratas lactantes demonstraram que a enzalutamida e/ou seus metabólitos são secretados no leite de rata. Após administração oral de <sup>14</sup>C-enzalutamida radiomarcada a ratas lactantes na dose de 30 mg/kg, a radioatividade máxima no leite foi alcançada 4 horas após a administração e era até 3,54 vezes maior que a encontrada no plasma materno. Os resultados dos estudos também demonstram que a enzalutamida e/ou seus metabólitos passam para os tecidos dos ratos lactentes por meio do leite e são eliminados posteriormente.

### ***Carcinogênese, mutagênese e fototoxicidade***

Em um estudo de 6 meses em camundongos rasH2 transgênicos, a enzalutamida não mostrou potencial carcinogênico (ausência de achados neoplásicos) em doses de até 20 mg / kg por dia (AUC<sub>24h</sub> ~ 317 µg.h/mL), o que resultou em níveis de exposição plasmática semelhantes à exposição clínica (AUC<sub>24h</sub> 322 µg.h/mL) em pacientes com CRPCm que receberam 160 mg diários. A dosagem diária de ratos durante dois anos com enzalutamida a 10-100 mg/kg/dia produziu um aumento na incidência de vários tipos de tumores, principalmente benignos. Os mais proeminentes destes foram tumores de células de Leydig

benignos e papiloma de urotélio e carcinoma de bexiga urinária, cuja indução não é considerada relevante para os seres humanos. Outros tumores incluem fibroadenoma de glândulas mamárias e timoma benigno em machos, tumores de células granulosas benignas de ovários em fêmeas e adenoma da pars distalis hipofisária em ambos os sexos. Os níveis de exposição (com base na AUC) alcançados neste estudo, para a enzalutamida mais o seu metabolito ativo M2, foram inferiores ou semelhantes aos dos pacientes com câncer da próstata na dose recomendada de enzalutamida.

A enzalutamida não induziu mutações no ensaio de mutagênese microbiana (Ames) e foi não clastogênica no ensaio citogenético *in vitro* com células de linfoma de camundongo nem no ensaio de micronúcleos de camundongo *in vivo*. Não foram realizados estudos de longo prazo em animais para avaliar o potencial carcinogênico da enzalutamida.

Enzalutamida não foi fototóxica *in vitro*.

#### 4. CONTRAINDICAÇÕES

XTANDI é contraindicado a pacientes com hipersensibilidade à substância ativa ou a qualquer dos excipientes do medicamento e em mulheres que estejam ou possam ficar grávidas (consulte a Seção 5. ADVERTÊNCIAS E PRECAUÇÕES).

**Este medicamento é contraindicado para menores de 18 anos.**

#### 5. ADVERTÊNCIAS E PRECAUÇÕES

##### ***Risco de convulsões***

O uso de enzalutamida tem sido associado a convulsões (vide seção 9. REAÇÕES ADVERSAS). Descontinue permanentemente a enzalutamida em pacientes que apresentarem convulsões durante o tratamento.

##### ***Síndrome de encefalopatia posterior reversível***

Houve relatos raros de síndrome de encefalopatia posterior reversível (PRES) em pacientes recebendo XTANDI. PRES é uma doença neurológica rara e reversível que pode apresentar sintomas com rápida evolução, incluindo convulsões, dor de cabeça, confusão, cegueira e outros distúrbios visuais e neurológicos, com ou sem hipertensão associada. Um diagnóstico de PRES requer confirmação por exame de imagem cerebral, preferencialmente por ressonância magnética (RM). Recomenda-se a descontinuação do XTANDI em pacientes que desenvolvam PRES.

##### ***Segundas malignidades primárias***

Casos de segundas malignidades primárias foram relatados em pacientes tratados com enzalutamida em estudos clínicos. Nos estudos clínicos de fase 3, os eventos mais frequentes relatados em pacientes tratados com enzalutamida, e maiores do que placebo, foram câncer de bexiga (0,3%), adenocarcinoma do cólon (0,2%), carcinoma de células transicionais (0,2%) e carcinoma de células transicionais da bexiga (0,1%).

Os pacientes devem ser aconselhados a procurar imediatamente o seu médico se notarem sinais de hemorragia gastrointestinal, hematúria macroscópica ou outros sintomas como disúria ou urgência urinária durante o tratamento com enzalutamida.

##### ***Reações de hipersensibilidade***

Foram observadas com enzalutamida reações de hipersensibilidade manifestadas por sintomas que incluíam, entre outros, erupção cutânea ou edema na face, na língua, no lábio ou na faringe (consulte a

seção 9). Aconselhe os pacientes que apresentarem quaisquer sintomas de hipersensibilidade a descontinuar a enzalutamida e a procurar imediatamente atendimento médico.

#### ***Comprometimento renal***

É necessária cautela em pacientes com comprometimento renal grave, já que XTANDI não foi avaliado nesta população de pacientes.

#### ***Comprometimento hepático***

Foi observado um aumento da meia-vida da enzalutamida em pacientes com insuficiência hepática grave, possivelmente relacionada ao aumento da distribuição nos tecidos. A relevância clínica desta observação permanece desconhecida. Prevê-se, no entanto, um tempo prolongado para atingir as concentrações no estado de equilíbrio e o tempo para o efeito farmacológico máximo, bem como o tempo para o início e declínio da indução enzimática podem ser aumentados. Não é necessário ajustar a dose em pacientes com comprometimento hepático basal leve, moderado ou grave (Classe A, B ou C de Child-Pugh, respectivamente).

#### ***Doença cardiovascular recente***

Os estudos de fase 3 excluíram pacientes com infarto do miocárdio recente (nos últimos 6 meses) ou angina instável (nos últimos 3 meses), insuficiência cardíaca de classe III ou IV segundo a New York Heart Association (NYHA), salvo se fração de ejeção ventricular esquerda (LVEF)  $\geq 45\%$ , bradicardia ou hipertensão não controlada. Isso deve ser considerado se XTANDI for prescrito a esses pacientes.

#### ***Terapia de privação de andrógenos pode prolongar o intervalo QT***

Em pacientes com histórico ou fatores de risco para prolongamento do intervalo QT, e em pacientes recebendo medicamentos concomitantes que possam prolongar o intervalo QT, os médicos devem avaliar a relação risco-benefício, incluindo o potencial para torsades de pointes, antes de iniciar terapia com XTANDI.

#### ***Uso com quimioterapia***

A segurança e a eficácia do uso concomitante de XTANDI com quimioterapia citotóxica não foram definidas. A coadministração de enzalutamida não tem efeito clinicamente relevante sobre a farmacocinética de docetaxel endovenoso; contudo, não se pode excluir um aumento na ocorrência de neutropenia induzida por docetaxel.

#### ***Excipientes***

**Atenção: Contém sorbitol.** Pacientes com problemas hereditários raros de intolerância à frutose não devem tomar XTANDI.

#### ***Efeitos na capacidade de dirigir ou operar máquinas***

XTANDI pode ter influência moderada na capacidade de conduzir e utilizar máquinas, uma vez que foram notificados eventos psiquiátricos e neurológicos, incluindo convulsões. Os pacientes devem ser avisados do risco potencial de sofrer um evento psiquiátrico ou neurológico ao dirigir ou operar máquinas.

Não foram feitos estudos para estabelecer os efeitos da enzalutamida sobre a capacidade de dirigir e usar máquinas.

## **Fertilidade, gravidez e lactação**

### ***Contraceção em homens e mulheres***

É desconhecida a presença de XTANDI ou seus dos metabólitos no sêmen. Durante e após 3 meses de tratamento com XTANDI, é necessário o uso de preservativo se o paciente mantiver atividade sexual com uma mulher grávida. Se o paciente mantiver atividade sexual com uma mulher em idade fértil, preservativo ou outra forma de controle de natalidade deve ser usado durante e por 3 meses após o tratamento. Estudos em animais demonstraram toxicidade reprodutiva.

### ***Gravidez e mulheres com potencial de engravidar***

**XTANDI não é indicado para uso em mulheres.**

É contraindicado para mulheres que estejam ou possam engravidar (consulte as seções 3. CARACTERÍSTICAS FARMACOLÓGICAS e 4. CONTRAINDICAÇÕES). Não existem dados em humanos sobre o uso de enzalutamida durante a gravidez. Esse medicamento pode causar danos fetais ou possível perda gestacional se tomado por mulheres grávidas (vide Seção 5. ADVERTÊNCIAS E PRECAUÇÕES).

**XTANDI não deve ser manuseado por outras pessoas fora o paciente e seus cuidadores.**

**As cápsulas gelatinosas moles não devem ser dissolvidas ou abertas.**

**A prescrição deste medicamento para mulheres com potencial de engravidar deve ser acompanhada por métodos contraceptivos adequados, com orientação quanto aos riscos de seu uso e rigoroso acompanhamento médico.**

**Este medicamento não deve ser utilizado por mulheres grávidas ou que possam ficar grávidas durante o tratamento. Ele provoca anomalias fetais, sendo o risco ao feto maior do que qualquer benefício possível para a paciente.**

### ***Amamentação***

XTANDI não é indicado para uso em mulheres. Não se sabe se a enzalutamida está presente no leite humano. A enzalutamida e/ou seus metabólitos são secretados no leite de ratas (vide Seção 5. ADVERTÊNCIAS E PRECAUÇÕES).

### ***Fertilidade***

Estudos em animais mostraram que a enzalutamida afetou o sistema reprodutivo em ratos e cães machos.

[Click here to enter text.](#)

## **6. INTERAÇÕES MEDICAMENTOSAS**

### ***Uso concomitante com outros medicamentos***

A enzalutamida é um potente indutor enzimático e pode levar à perda de eficácia de muitos medicamentos comumente usados (consulte exemplos nesta seção). Deve-se então fazer uma revisão dos medicamentos concomitantes antes de iniciar o tratamento com enzalutamida. O uso concomitante de enzalutamida com medicamentos que são substratos sensíveis de muitas enzimas metabolizadoras ou transportadores (veja



abaixo) deve ser de modo geral evitado se o efeito terapêutico deles for muito importante para o paciente, e se não for possível ajustar facilmente a dose com base no monitoramento da eficácia ou das concentrações plasmáticas.

Deve-se evitar a administração concomitante com varfarina e anticoagulantes cumarínicos. Se XTANDI for administrado juntamente com um anticoagulante metabolizado por CYP2C9 (como varfarina ou acenocumarol), deve-se fazer um monitoramento adicional com a razão normalizada internacional (RNI).

### ***Potencial para outros medicamentos afetarem exposições a enzalutamida***

#### ***Inibidores do CYP2C8***

O CYP2C8 desempenha um importante papel na eliminação da enzalutamida e na formação de seu metabólito ativo. Após a administração oral do forte inibidor de CYP2C8 genfibrozila (600 mg duas vezes por dia) em indivíduos saudáveis do sexo masculino, a AUC da enzalutamida aumentou 326%, enquanto a  $C_{máx}$  diminuiu 18%. A AUC da soma de enzalutamida não ligada mais o metabólito ativo não ligado aumentou 77%, enquanto a  $C_{máx}$  diminuiu 19%. Fortes inibidores (ex.: genfibrozila) do CYP2C8 devem ser evitados ou usados com cautela durante o tratamento com enzalutamida. Se os pacientes precisarem usar um inibidor forte de CYP2C8, a dose de enzalutamida deve ser reduzida para 80 mg, uma vez ao dia.

#### ***Inibidores do CYP3A4***

O CYP3A4 desempenha um papel secundário no metabolismo da enzalutamida. Após a administração oral do forte inibidor do CYP3A4 itraconazol (200 mg uma vez ao dia) em indivíduos saudáveis do sexo masculino, a AUC da enzalutamida aumentou em 41%, enquanto a  $C_{máx}$  não sofreu alteração. A AUC da soma da enzalutamida não ligada mais o metabólito ativo não ligado aumentou 27%, enquanto a  $C_{máx}$  novamente não sofreu alteração. Ajustes de dose não são necessários quando enzalutamida é coadministrada com inibidores do CYP3A4.

#### ***Indutores de CYP2C8 e CYP3A4***

Após administração oral do indutor moderado de CYP2C8 e forte de CYP3A4 rifampicina (600 mg uma vez ao dia) a indivíduos saudáveis do sexo masculino, a AUC da enzalutamida mais o metabólito ativo diminuíram 37%, enquanto a  $C_{máx}$  permaneceu inalterada. Não é necessário ajustar a dose de XTANDI quando administrado com indutores de CYP2C8 ou CYP3A4.

### **Potencial para enzalutamida afetar exposições a outros medicamentos**

#### ***Indução enzimática***

A enzalutamida é um forte indutor enzimático e aumenta a síntese de muitas enzimas e transportadores; portanto, é esperado que haja interação com muitos medicamentos comuns que são substratos de enzimas ou transportadores. A redução da concentração plasmática pode ser substancial e levar à perda ou diminuição do efeito clínico. Há também o risco de aumento da formação de metabólitos ativos. As enzimas que podem ser induzidas incluem CYP3A no fígado e no intestino, CYP2B6, CYP2C9, CYP2C19 e uridina 5'-difosfato-glicuroniltransferase (UGTs - enzimas conjugadoras de glucuronídeo). Alguns transportadores podem também ser induzidos, por exemplo, a proteína de resistência a múltiplas drogas 2 (MRP2) e o polipeptídeo transportador de ânions orgânicos 1B1 (OATP1B1).

Estudos *in vivo* demonstraram que a enzalutamida é um forte indutor do CYP3A4 e um indutor moderado do CYP2C9 e do CYP219. A coadministração de enzalutamida (160 mg uma vez ao dia) com doses orais únicas de substratos sensíveis ao CYP em pacientes com câncer de próstata resultou em uma redução de 86% na AUC do midazolam (substrato CYP3A4), uma redução de 56% na AUC da S-varfarina (substrato

CYP2C9) e uma redução de 70% na AUC do omeprazol (substrato CYP2C19). A uridina 5-difosfato-glucoronosiltransferase (UGT1A1) também pode ter sido induzida.

Em um estudo clínico em pacientes com CPRC metastático, XTANDI (160 mg uma vez por dia) não teve efeito clinicamente relevante sobre a farmacocinética do docetaxel administrado por via intravenosa (75 mg/m<sup>2</sup> por infusão a cada 3 semanas). A AUC do docetaxel diminuiu em 12% (razão da média geométrica [GMR = 0,882 (IC 90%: 0,767; 1,02] enquanto a C<sub>máx</sub> diminuiu em 4% [GMR = 0,963 (IC 90%: 0,834; 1,11)].

São esperadas interações com certos medicamentos que são eliminados por meio do metabolismo ou transporte ativo. Caso o seu efeito terapêutico seja de grande importância para o paciente e ajustes de dose não forem facilmente realizados com base no monitoramento da eficácia ou das concentrações plasmáticas, estes medicamentos devem ser evitados ou usados com cuidado. Há suspeita de que o risco de lesão hepática após a administração de paracetamol seja maior em pacientes tratados concomitantemente com indutores enzimáticos.

Os grupos de medicamentos que podem ser afetados incluem os seguintes medicamentos, mas não estão limitados a eles:

Certos medicamentos usados para tratar asma e outras doenças respiratórias (ex.: aminofilina, teofilina).

Medicamentos usados para tratar certos transtornos psiquiátricos como depressão e esquizofrenia (ex.: clozapina, olanzapina, risperidona, ziprasidona, bupropiona, lítio, clorpromazina, mesoridazina, tioridazina, amitriptilina, desipramina, doxepina, imipramina, maprotilina, mirtazapina).

- Analgésicos (ex.: fentanila, tramadol, petidina).
- Antibióticos (ex.: claritromicina, doxiciclina).
- Agentes anticâncer (ex.: cabazitaxel).
- Antiepiléticos (ex.: carbamazepina, clonazepam, fenitoína, primidona, ácido valproico).
- Antipsicóticos (ex.: haloperidol).
- Antitrombóticos (ex.: acenocumarol, varfarina, clopidogrel).
- Betabloqueadores (ex.: bisoprolol, propranolol).
- Bloqueadores dos canais de cálcio (ex.: diltiazem, felodipina, nicardipina, nifedipina, verapamil).
- Glicosídeos cardíacos (ex.: digoxina).
- Corticoides (ex.: dexametasona, prednisolona).
- Antivirais HIV (ex.: indinavir, ritonavir).
- Hipnóticos (ex.: diazepam, midazolam, zolpidem).
- Imunossupressores (ex.: ciclosporina, tacrolimo).
- Inibidor de bomba de prótons (ex.: omeprazol).
- Estatinas metabolizadas pelo CYP3A4 (ex.: atorvastatina, sinvastatina).
- Agentes tiroideanos (ex.: levotiroxina).

O potencial total de indução da enzalutamida pode não ocorrer até cerca de 1 mês após o início do tratamento, quando as concentrações plasmáticas da enzalutamida no estado de equilíbrio forem atingidas, embora alguns efeitos de indução possam aparecer anteriormente. Os pacientes em uso de medicamentos que são substratos do CYP2B6, CYP3A4, CYP2C9, CYP2C19, ou UGT1A1 devem ser avaliados para possível perda de efeitos farmacológicos (ou aumento dos efeitos nos casos em que há formação de metabólitos ativos) durante o primeiro mês de tratamento com enzalutamida, e o ajuste de dose deve ser considerado conforme apropriado. Levando em consideração a longa meia-vida da enzalutamida (5,8 dias, consulte a Seção 3. CARACTERÍSTICAS FARMACOLÓGICAS), o efeito nas enzimas pode

persistir por um mês ou mais após a interrupção da enzalutamida. Uma redução gradual da dose do medicamento concomitante pode ser necessária quando o tratamento com enzalutamida for interrompido.

#### ***Substratos CYP1A2 e CYP2C8***

A enzalutamida (160 mg uma vez ao dia) não causou uma alteração clinicamente relevante na AUC ou na  $C_{\text{máx}}$  da cafeína (substrato CYP1A2) ou da pioglitazona (substrato CYP2C8). A AUC da pioglitazona aumentou 20%, enquanto a  $C_{\text{máx}}$  diminuiu 18%. A AUC e a  $C_{\text{máx}}$  da cafeína diminuíram 11% e 4%, respectivamente. Não é indicado ajuste de dose quando um substrato CYP1A2 ou CYP2C8 é coadministrado com enzalutamida.

#### ***Substratos P-gp***

Dados *in vitro* indicam que a enzalutamida pode ser um inibidor do transportador de efluxo P-gp. Um leve efeito inibidor da enzalutamida, em estado estacionário, na P-gp foi observado em um estudo em pacientes com câncer da próstata que receberam uma dose oral única de digoxina, um substrato da P-gp, antes da e concomitantemente à enzalutamida (administração concomitante após, no mínimo, 55 dias de uma dose diária de 160 mg de enzalutamida). A AUC e a  $C_{\text{máx}}$  da digoxina aumentaram em 33% e 17%, respectivamente. Medicamentos com abrangência terapêutica estreita que são substratos para P-gp (ex., colchicina, etexilato de dabigatrana, digoxina) devem ser usados com cautela quando administrados concomitantemente à enzalutamida e podem exigir ajustes de dose para manterem concentrações plasmáticas ideais.

#### ***Substratos BCRP***

Com base nos dados *in vitro*, a inibição da proteína de resistência ao câncer de mama (BCRP) não pode ser excluída. Entretanto, em estado estacionário, a enzalutamida não causou uma alteração clinicamente relevante na exposição da rosuvastatina, substrato da BCRP, em pacientes com câncer de próstata que receberam uma dose oral única de rosuvastatina antes da e concomitantemente à enzalutamida (administração concomitante após, no mínimo, 55 dias de uma dose diária de 160 mg de enzalutamida). A AUC de rosuvastatina diminuiu em 14%, enquanto a  $C_{\text{máx}}$  aumentou em 6%. Nenhum ajuste de dose é necessário quando um substrato da BCRP é coadministrado com XTANDI.

#### ***Substratos MRP2, OAT3 e OCT1***

Com base em dados *in vitro*, não é possível excluir a inibição de MRP2 (proteína-2 associada à resistência a múltiplas drogas) (no intestino), bem como transportador de ânions orgânicos 3 (OAT3) e transportador de cátions orgânicos 1 (OCT1) (sistemicamente). Teoricamente, a indução desses transportadores é também possível e o efeito resultante é desconhecido no momento.

#### ***Medicamentos que prolongam o intervalo QT***

Como o tratamento de privação androgênica pode prolongar o intervalo QT, o uso concomitante de XTANDI com medicamentos que reconhecidamente prolonguem o intervalo QT ou medicamentos que possam induzir torsades de pointes, tais como os antiarrítmicos de classe IA (por ex., quinidina, disopiramida) ou classe III (por ex., amiodarona, sotalol, dofetilida, ibutilida), metadona, moxifloxacino, antipsicóticos, etc., deve ser cuidadosamente avaliado (vide seção 5. ADVERTÊNCIAS E PRECAUÇÕES).

#### ***Efeito dos alimentos sobre exposições à enzalutamida***

Os alimentos não têm efeito clinicamente significativo sobre o grau de exposição à enzalutamida. Em ensaios clínicos, foi administrada enzalutamida independentemente dos alimentos.

## 7. CUIDADOS DE ARMAZENAMENTO DO MEDICAMENTO

XTANDI deve ser armazenado à temperatura ambiente (entre 15°C e 30°C). Proteja da umidade. A validade é de 36 meses após a data de fabricação.

Não use este medicamento após a data de validade informada na caixa, bolsa e blíster. A data de validade refere-se ao último dia daquele mês.

Não tome qualquer cápsula gelatinosa mole que esteja vazando, danificada ou mostre sinais de adulteração.

**Número de lote e datas de fabricação e validade: vide embalagem.**

**Não use medicamento com o prazo de validade vencido. Guarde-o em sua embalagem original.**

XTANDI é fornecido na forma de cápsulas gelatinosas moles, oblongas, de cor branca a quase branca, com impressão “ENZ” em tinta preta em um dos lados.

**Antes de usar, observe o aspecto do medicamento.**

**Todo medicamento deve ser mantido fora do alcance das crianças.**

**Resíduos ou medicamentos não utilizados devem ser descartados em conformidade com as exigências locais.**

## 8. POSOLOGIA E MODO DE USAR

### *Posologia*

A dose recomendada de XTANDI é 160 mg (quatro cápsulas de 40 mg) como dose oral única diária.

A castração medicamentosa com um análogo do hormônio liberador do hormônio luteinizante (LHRH) deve continuar durante o tratamento de pacientes não submetidos à castração cirúrgica.

Se o paciente se esquecer de tomar XTANDI no horário usual, a dose prescrita deve ser tomada o mais próximo possível deste horário. Se o paciente esquecer uma dose por um dia inteiro, o tratamento deve ser reiniciado no dia seguinte com a dose diária usual.

Se o paciente apresentar toxicidade de grau  $\geq 3$  ou uma reação adversa intolerável, a administração deve ser suspensa por uma semana ou até que os sintomas melhorem a grau  $\leq 2$ , e então reiniciada com a mesma dose ou uma dose reduzida (120 mg ou 80 mg), se justificável.

Na população controlada combinada, a duração mediana da exposição à enzalutamida foi de 12,8 meses e a duração mediana da exposição ao placebo foi de 3,8 meses.

### *Uso concomitante com inibidores fortes do CYP2C8*

O uso concomitante de inibidores fortes do CYP2C8 deve ser evitado, se possível. Se os pacientes precisam coadministrar um inibidor forte do CYP2C8, a dose de enzalutamida deve ser reduzida para 80 mg uma vez ao dia. Se a coadministração do inibidor forte do CYP2C8 for suspensa, a dose de enzalutamida deve retornar ao valor usado antes de introduzir o inibidor forte do CYP2C8.

## **Populações especiais**

### ***Pacientes idosos***

Não é necessário ajuste de dose para pacientes idosos (consulte a Seção 3. CARACTERÍSTICAS FARMACOLÓGICAS).

### ***Pacientes com comprometimento hepático***

Não é necessário ajuste de dose para pacientes com comprometimento hepático leve, moderado ou grave (Child-Pugh Classe A, B ou C, respectivamente). Foi observado, entretanto, aumento da meia-vida do medicamento em pacientes com comprometimento hepático grave (consulte as Seções 3. CARACTERÍSTICAS FARMACOLÓGICAS e 5. ADVERTÊNCIAS E PRECAUÇÕES).

### ***Pacientes com comprometimento renal***

Não é necessário ajuste de dose para pacientes com comprometimento renal leve ou moderado (consulte a Seção 3. CARACTERÍSTICAS FARMACOLÓGICAS). É necessária cautela em pacientes com comprometimento renal grave ou doença renal em estágio terminal (consulte a Seção 5. ADVERTÊNCIAS E PRECAUÇÕES).

### ***Sexo***

A enzalutamida não é indicada para uso em mulheres.

### ***População pediátrica***

A enzalutamida é contraindicada para uso em pacientes menores de 18 anos.

### ***Método de administração***

As cápsulas de XTANDI destinam-se a uso por via oral. As cápsulas não devem ser mastigadas, dissolvidas nem ou abertas, mas devem ser ingeridas inteiras com água, e podem ser tomadas com ou sem alimentos.

### **Este medicamento não deve ser partido, aberto ou mastigado.**

Com base em seu mecanismo de ação e toxicidade embrionária-fetal observada em camundongos, XTANDI pode prejudicar um feto em desenvolvimento. As mulheres que estão ou podem engravidar não devem manusear cápsulas de XTANDI danificadas ou abertas sem proteção, por exemplo, luvas.

## **9. REAÇÕES ADVERSAS**

As reações adversas mais comuns são fadiga, náusea, fogachos, diarreia, hipertensão, astenia, fratura e quedas. Outras reações adversas importantes incluem doença cardíaca isquêmica e convulsão.

Ocorreram convulsões em 0,5% dos pacientes tratados com enzalutamida, 0,2% dos pacientes tratados com placebo e 0,3% dos pacientes tratados com bicalutamida.

Casos raros de síndrome de encefalopatia posterior reversível (PRES) foram relatados em pacientes tratados com enzalutamida (vide seção 5 ADVERTÊNCIAS E PRECAUÇÕES).

### **Lista tabulada das reações adversas**

As reações adversas observadas em estudos clínicos estão listadas abaixo por categoria de frequência. As categorias de frequência são definidas como segue: muito comuns ( $\geq 1/10$ ); comuns ( $\geq 1/100$  a  $< 1/10$ ); incomuns ( $\geq 1/1.000$  a  $< 1/100$ ); raras ( $\geq 1/10.000$  a  $< 1/1.000$ ); muito raras ( $< 1/10.000$ ); desconhecidas

(a frequência não pode ser estimada a partir dos dados disponíveis). Dentro de cada grupo de frequência, as reações adversas estão apresentadas por ordem decrescente de frequência.

**Tabela 5: Reações adversas identificadas nos ensaios clínicos controlados e pós-comercialização**

	<b>Reação adversa e frequência</b>
Distúrbios do sangue e sistema linfático	Incomuns: leucopenia, neutropenia Desconhecidos*: trombocitopenia
Distúrbios do sistema imune	Desconhecidos*: edema facial, edema da língua, edema do lábio, edema faríngeo
Distúrbios psiquiátricos	Comuns: ansiedade Incomuns: alucinações visuais
Distúrbios do sistema nervoso	Comuns: dor de cabeça, distúrbios cognitivos**, perda de memória, amnésia, déficit de atenção, disgeusia, síndrome das pernas inquietas Incomuns: convulsão‡ Desconhecidos*: síndrome de encefalopatia posterior reversível
Distúrbios cardíacos	Comuns: doença cardíaca isquêmica† Desconhecidos*: prolongamento do intervalo QT (vide Seções 5. ADVERTÊNCIAS E PRECAUÇÕES e 6. INTERAÇÕES MEDICAMENTOSAS)
Distúrbios vasculares	Muito comuns: fogachos, hipertensão
Distúrbios gastrointestinais	Desconhecidos*: náusea, diarreia, vômito
Distúrbios do tecido subcutâneo e pele	Comuns: prurido, pele seca Desconhecidos*: erupção cutânea, reações cutâneas graves§
Distúrbios dos tecidos conjuntivo e musculoesquelético	Muito comuns: fraturas‡ Desconhecidos*: mialgia, espasmos musculares, fraqueza muscular, dor lombar
Distúrbios do sistema reprodutivo e das mamas	Comuns: ginecomastia
Distúrbios gerais e no local de administração	Muito comuns: astenia, fadiga
Lesões, envenenamento e complicações processuais	Muito comuns: quedas

\* Relatos espontâneos da experiência pós-comercialização.

\*\* Inclui amnésia, perda de memória, distúrbio cognitivo e déficit de atenção.

‡ Conforme avaliado por buscas específicas de “Convulsões” incluindo convulsão, convulsão tipo grande mal, convulsões parciais complexas, convulsões parciais e *status epilepticus*. Isso inclui casos raros de convulsão com complicações que levam ao óbito.

† Conforme avaliado por buscas específicas de ‘Infarto do Miocárdio’ e ‘Outras Doenças Isquêmicas do Coração’ incluindo os seguintes termos preferidos observados em pelo menos dois pacientes nos estudos randomizados de fase 3 controlados por placebo: angina pectoris, doença arterial coronariana, infarto do miocárdio, infarto agudo do miocárdio, síndrome coronariana aguda, angina instável, isquemia miocárdica e doença arterial coronária.

‡ Inclui todos os termos preferidos com a palavra “fratura” óssea.

§ Conforme avaliado por buscas específicas de “Reações Cutâneas Adversas Graves”, Pustulose exantematosa generalizada aguda, dermatite bolhosa, dermatite esfoliativa generalizada, reação medicamentosa com eosinofilia e sintomas sistêmicos, eritema multiforme, erupção cutânea esfoliativa, síndrome de Stevens-Johnson (SJS), necrólise epidérmica tóxica (TEN) e erupção cutânea tóxica foram relatados em casos pós-comercialização.

### Descrição de reações adversas selecionadas

#### ***Convulsão***

Nos estudos clínicos controlados, 24 pacientes (0,5%) de um total de 4.403 pacientes tratados com uma dose diária de 160 mg de enzalutamida apresentaram convulsão, enquanto quatro pacientes (0,2%) recebendo placebo e um paciente (0,3%) recebendo bicalutamida apresentaram convulsão. A dose parece ser um importante fator preditivo do risco de convulsão, conforme refletem os dados pré-clínicos e os dados de um estudo de escalonamento da dose. Nos estudos clínicos controlados, foram excluídos pacientes com convulsões prévias ou fatores de risco para convulsão.

No estudo 9785-CL-0403 (UPWARD) com braço único para avaliar a incidência de convulsões em pacientes com fatores predisponentes a convulsões (dos quais 1,7% apresentavam histórico de convulsões), 8 de 366 (2,2%) pacientes tratados com enzalutamida apresentaram convulsões. A duração mediana do tratamento foi 9,3 meses.

O mecanismo pelo qual a enzalutamida pode reduzir o limiar de convulsões é desconhecido, mas pode ser relacionado a dados de estudos *in vitro* que mostram que a enzalutamida e seu metabólito ativo se ligam ao canal de cloreto acoplado ao receptor GABA e podem inibir sua atividade.

#### ***Doença Cardíaca Isquêmica***

Em estudos clínicos randomizados controlados com placebo, doença cardíaca isquêmica ocorreu em 3,5% dos pacientes tratados com enzalutamida mais terapia de privação androgênica (TPA) em comparação com 2% dos pacientes tratados com placebo mais TPA. Quatorze (0,4%) pacientes tratados com enzalutamida mais TPA e 3 (0,1%) pacientes tratados com placebo mais TPA tiveram um evento de doença cardíaca isquêmica que levou à morte.

**Atenção: este produto é um medicamento que possui uma nova forma farmacêutica no país e, embora as pesquisas tenham indicado que sua eficácia e segurança são aceitáveis, mesmo que indicado e utilizado corretamente, podem ocorrer eventos adversos imprevisíveis ou desconhecidos. Nesse caso, notifique os eventos adversos pelo Sistema VigiMed, disponível no Portal da ANVISA.**

### **10. SUPERDOSE**

Não existe antídoto para XTANDI. No caso de superdose, o tratamento com enzalutamida deve ser interrompido e medidas gerais de suporte devem ser iniciadas levando em consideração a meia-vida de 5,8 dias. Pacientes podem ter o risco aumentado de convulsões após uma superdose.

**Em caso de intoxicação, ligue para 0800 722 6001 se você precisar de mais orientações.**

### **DIZERES LEGAIS**

Registro 1.7717.0006

Farmacêutico Responsável: Sandra Winarski CRF-SP: 18.496.

**Produzido por:** Catalent Pharma Solutions, LLC, St. Petersburg, EUA.

**Importado e registrado por:** Astellas Farma Brasil Importação e Distribuição de Medicamentos Ltda., São Paulo-SP, Brasil.

CNPJ 07.768.134/0001-04

Serviço de Atendimento ao Cliente (SAC): 0800-6007080

E-mail do Serviço de Atendimento ao Cliente (SAC): [sacbrasil@astellas.com](mailto:sacbrasil@astellas.com)

**VENDA SOB PRESCRIÇÃO MÉDICA**

**Esta bula foi aprovada pela ANVISA em DD/MM/AAAA.**

XTANDI® é uma marca registrada da Astellas Pharma Inc.



**393186-XTA-BRA**



### Histórico de Alteração da Bula

Dados da submissão eletrônica			Dados da petição/notificação que altera bula				Dados das alterações de bulas		
Data do expediente	Nº do expediente	Assunto	Data do expediente	Nº do expediente	Assunto	Data de aprovação	Itens de bula	Versões (VP/VPS)	Apresentações relacionadas
09/12/2014	1104242/14-7	10458 – MEDICAMENTO NOVO – Inclusão Inicial de Texto de Bula – RDC 60/12	01/02/2013	0082072/13-5	1458 - MEDICAMENTO NOVO - Registro de Medicamento Novo	08/12/2014	Envio inicial do texto de bula em cumprimento ao Guia de submissão eletrônica de bula.	VPS e VP	Cápsulas gelatinosas moles de 40 mg
04/08/2015	0689552/15-2	10451-MEDICAMENTO NOVO - Notificação de Alteração de Texto de Bula – RDC 60/12	NA	NA	NA	NA	<b>VPS:</b> 5,6 e 9 <b>VP:</b> 4 e 8	VPS e VP	Cápsulas gelatinosas moles de 40 mg
18/03/2016	1374736/16-3	10451-MEDICAMENTO NOVO - Notificação de Alteração de Texto de Bula – RDC 60/12	29/05/2015	0486918/15-4	1449- MEDICAMENTO NOVO – Inclusão de Indicação Terapêutica Nova no País	22/02/2016	<b>VPS:</b> 1,2,3,5,6,8 e 9 <b>VP:</b> 1,4,6 e 8	VPS e VP	Cápsulas gelatinosas moles de 40 mg
06/09/2017	1900565/17-2	10451-MEDICAMENTO NOVO - Notificação de Alteração de Texto de Bula – RDC 60/12	29/08/2017	1832574/17-2	11017 - RDC 73/2016 - NOVO - Inclusão do local de embalagem primária e secundária	29/08/2017	<b>VPS:</b> 2,3,5,6,9 e Dizeres Legais <b>VP:</b> 4, 8 e Dizeres Legais	VPS e VP	Cápsulas gelatinosas moles de 40 mg
14/08/2018	0802538/18-0	10451-MEDICAMENTO NOVO - Notificação de Alteração de Texto de Bula – RDC 60/12	04/07/2018	0534283/18-0	11121 - RDC 73/2016 - NOVO - Inclusão de nova indicação terapêutica	30/07/2018	<b>VPS:</b> 1,2,3,6 e 9 <b>VP:</b> 1,4 e 8	VPS e VP	Cápsulas gelatinosas moles de 40 mg
18/09/2018	0909592/18-6	10451-MEDICAMENTO NOVO - Notificação de Alteração de Texto de Bula – RDC 60/12	NA	NA	NA	NA	<b>VPS:</b> 5 e 9 <b>VP:</b> 4 e 8	VPS e VP	Cápsulas gelatinosas moles de 40 mg
02/09/2020	2966878/20-6	10451-MEDICAMENTO NOVO - Notificação de Alteração de Texto de Bula – RDC 60/12	06/05/2020	1437431/20-5	11121 - RDC 73/2016 - NOVO - Inclusão de nova indicação terapêutica	17/08/2020	<b>VPS:</b> 1,2,3 e 9 <b>VP:</b> 1 e 8	VPS e VP	Cápsulas gelatinosas moles de 40 mg
18/11/2020	4062518/20-4	10451-MEDICAMENTO NOVO - Notificação de Alteração de Texto de Bula – RDC 60/12	NA	NA	NA	NA	<b>VPS:</b> 9 <b>VP:</b> 8	VPS e VP	Cápsulas gelatinosas moles de 40 mg
19/04/2021	1490568/21-0	10451-MEDICAMENTO NOVO - Notificação de Alteração de Texto de	NA	NA	NA	NA	<b>VPS:</b> 9	VPS	Cápsulas gelatinosas moles de 40 mg

		Bula – publicação no Bulário RDC 60/12							
14/09/2021	3641791/21-9	10451 -MEDICAMENTO NOVO - Notificação de Alteração de Texto de Bula – publicação no Bulário RDC 60/12	30/01/2020	0303344/20-9	11107 – RDC 73/2016– NOVO – Ampliação do Prazo de Validade do Medicamento	16/08/2021	<b>VPS:</b> 7, 9 e Dizeres Legais <b>VP:</b> 5, 8 e Dizeres Legais	VPS e VP	Cápsulas gelatinosas moles de 40 mg
27/06/2022	4344859/22-7	10451-MEDICAMENTO NOVO - Notificação de Alteração de Texto de Bula – publicação no Bulário RDC 60/12	NA	NA	NA	NA	<b>VPS:</b> 2,3,5,6,9 <b>VP:</b> 4,8	VPS e VP	Cápsulas gelatinosas moles de 40 mg
		10451-MEDICAMENTO NOVO - Notificação de Alteração de Texto de Bula – publicação no Bulário RDC 60/12	NA	NA	NA	NA	<b>VPS:</b> 2, 3, 5, 9 e Dizeres Legais <b>VP:</b> 4, 8 e Dizeres Legais	VPS e VP	Cápsulas gelatinosas moles de 40 mg

**XTANDI®**

**(enzalutamida)**

**Astellas Farma Brasil Importação e Distribuição de Medicamentos**

**Ltda.**

**comprimidos revestidos**

**40 mg & 80 mg**

## **IDENTIFICAÇÃO DO PRODUTO**

**XTANDI®  
(enzalutamida)**

## **APRESENTAÇÕES**

XTANDI® comprimidos revestidos de 40 mg:

Cada comprimido revestido contém 40 mg de enzalutamida e está disponível em embalagens com 112 comprimidos revestidos.

XTANDI® comprimidos revestidos de 80 mg:

Cada comprimido revestido contém 80 mg de enzalutamida e está disponível em embalagens com 56 comprimidos revestidos.

**USO ORAL  
USO ADULTO**

## **COMPOSIÇÃO**

- Cada comprimido revestido contém 40 mg ou 80 mg de enzalutamida.

Excipientes: acetato succinato de hipromelose, celulose microcristalina, sílica coloidal anidra, croscarmelose sódica, estearato de magnésio, hipromelose, talco, macrogol 8000, dióxido de titânio, óxido de ferro amarelo.

## INFORMAÇÕES TÉCNICAS AOS PROFISSIONAIS DE SAÚDE

### 1. INDICAÇÕES

XTANDI está indicado para o tratamento de homens adultos com câncer de próstata metastático resistente à castração que são assintomáticos ou ligeiramente sintomáticos após falha de terapia de privação androgênica.

XTANDI está indicado para o tratamento de homens adultos com câncer de próstata metastático resistente à castração que tenham recebido terapia com docetaxel.

XTANDI está indicado para o tratamento de homens adultos com câncer de próstata não metastático resistente à castração.

XTANDI é indicado para o tratamento de homens adultos com câncer de próstata metastático sensível à castração (CPSCm), sem uso de docetaxel concomitante.

### 2. RESULTADOS DA EFICÁCIA

#### *Eficácia clínica e segurança*

A eficácia da enzalutamida foi estabelecida em três estudos clínicos de Fase 3, multicêntricos, randomizados e controlados por placebo [MDV3100-14 (PROSPER), CRPC2 (AFFIRM), MDV3100-03 (PREVAIL)] de pacientes com câncer de próstata progressivo que não apresentaram progressão da doença em uso de terapia de privação de andrógeno (análogo do hormônio liberador do hormônio luteinizante [LHRH] ou após orquiectomia bilateral). O estudo PREVAIL incluiu pacientes com câncer de próstata resistente à castração (CPRC) metastático não tratados previamente com quimioterapia, enquanto o estudo AFFIRM incluiu pacientes com CPRC metastático que já haviam recebido docetaxel; e o estudo PROSPER incluiu pacientes com CPRC não metastático. Além disso, a eficácia em pacientes com CPSCm também foi estabelecida em um estudo clínico de fase 3, multicêntrico, randomizado e controlado por placebo [9785-CL-0335 (ARCHES)]. Todos os pacientes continuaram no análogo do LHRH ou foram submetidos previamente a orquiectomia bilateral.

Enzalutamida foi administrada por via oral na dose diária de 160 mg no grupo de tratamento ativo. Nos quatro estudos clínicos (ARCHES, PROSPER, AFFIRM e PREVAIL), os pacientes do grupo controle receberam placebo e foram autorizados a tomar prednisona (a dose máxima diária permitida foi de 10 mg de prednisona ou outro equivalente), embora não fosse obrigatório.

Alterações da concentração sanguínea de PSA nem sempre indicam benefício clínico de forma independente. Portanto, nos quatro estudos recomendou-se que os pacientes mantivessem seus tratamentos do estudo até que os critérios de descontinuação fossem atingidos, conforme especificado abaixo para cada um dos estudos.

A bioequivalência das formulações de enzalutamida em comprimido e cápsula foi estabelecida com base em um estudo cruzado de fase 1, aberto, unicêntrico, de 2 períodos. No total, 60 indivíduos do sexo masculino de 18 a 55 anos de idade (média: 42,1 anos) foram randomizados para um de dois painéis. O painel 1 (N = 30) foi testado sob condições em jejum e o painel 2 (N = 30) foi testado em condições após alimentação. Os indivíduos em cada painel foram randomizados em uma razão 1:1 para 1 de 2 sequências de tratamento, com cada tratamento representando uma sequência de formulação (cápsula-comprimido ou comprimido-cápsula). Em cada um dos dois períodos da sequência de formulação, os indivíduos receberam uma única dose oral de 160 mg de enzalutamida consistindo em 2 comprimidos contendo 80

mg de enzalutamida cada ou 4 cápsulas contendo 40 mg de enzalutamida cada. A maioria dos indivíduos tratados era branca (98,3%); 1,7% eram asiáticos. Os principais parâmetros farmacocinéticos para enzalutamida que foram avaliados foram  $AUC_{last}$ ,  $AUC_{inf}$  e  $C_{máx}$ . Não houve óbitos, eventos adversos graves ou eventos adversos levando a descontinuação permanente de enzalutamida durante o estudo. A maioria dos eventos adversos relatados foi de intensidade leve. Doses orais únicas de 160 mg de enzalutamida nas formulações em comprimido e cápsula administradas a indivíduos saudáveis do sexo masculino sob condições de jejum e após alimentação foram geralmente consideradas seguras e bem toleradas no presente estudo clínico.<sup>1</sup>

### **ESTUDO 9785-CL-0335 (ARCHES) (PACIENTES COM CPHS METASTÁTICO)**

O estudo ARCHES incluiu 1.150 pacientes com CPSCm, que foram randomizados em proporção de 1:1 para receber tratamento com enzalutamida mais terapia de privação androgênica (TPA) ou placebo mais TPA (TPA definida como análogo do LHRH ou orquiectomia bilateral). Os pacientes receberam enzalutamida 160 mg uma vez ao dia (N = 574) ou placebo (N = 576).<sup>2</sup>

Os dados demográficos e as características basais foram bem equilibrados entre os dois grupos de tratamento. A idade mediana no momento da randomização foi de 70 anos em ambos os grupos de tratamento. A maioria dos pacientes na população total eram caucasianos (80,5%); 13,5% eram asiáticos e 1,4% eram negros. O escore do estado de desempenho do Grupo Cooperativo Oriental de Oncologia [Eastern Cooperative Oncology Group Performance Status] (ECOG PS) foi 0 para 78% dos pacientes e 1 para 22% dos pacientes à entrada no estudo.

A sobrevida livre de progressão radiográfica (SLPr), com base em uma revisão central independente, foi o desfecho primário definido como o tempo desde a randomização até a primeira evidência objetiva da progressão radiográfica da doença ou o óbito (devido a qualquer causa desde o tempo da randomização até 24 semanas da descontinuação da droga em estudo), o que ocorresse primeiro. Os principais desfechos de eficácia secundários avaliados no estudo foram o tempo até a progressão do PSA, o tempo até o início de nova terapia antineoplásica, a taxa indetectável do PSA (diminuição para  $< 0,2 \mu\text{g/L}$ ), a taxa de resposta objetiva (RECIST 1.1) com base na revisão independente e a sobrevida global. Consultar a Tabela 1 abaixo.

Enzalutamida demonstrou uma redução estatisticamente significativa de 61% no risco de um evento de SLPr em comparação ao placebo [HR = 0,39 (IC 95%: 0,30, 0,50),  $p < 0,0001$ ]. O tempo mediano para um evento de SLPr não foi alcançado no braço de enzalutamida, e foi de 19,4 meses (IC 95%: 16,6, NA) no braço do placebo.

**Tabela 1: Resumo dos resultados de eficácia em pacientes tratados com enzalutamida ou placebo no estudo ARCHES (análise por intenção de tratar)**

	<b>Enzalutamida mais TPA (N = 574)</b>	<b>Placebo mais TPA (N = 576)</b>
<b>Desfecho primário</b>		
<b>Sobrevida livre de progressão radiográfica</b>		
Número de eventos (%)	89 (15,5)	198 (34,4)
Mediana, meses (IC 95%) <sup>1</sup>	NA (NA, NA)	19,4 (16,6, NA)
Hazard Ratio (IC 95%) <sup>2</sup>	0,39 (0,30, 0,50)	
Valor p <sup>2</sup>	p < 0,0001	
<b>Desfechos secundários selecionados</b>		
<b>Sobrevida Global<sup>3</sup></b>		
Número de eventos (%)	154 (26,8)	202 (35,1)
Mediana, meses (IC 95%) <sup>1</sup>	NA (NA, NA)	NR (49,7, NR)
Hazard Ratio (IC 95%) <sup>2</sup>	0,66 (0,53, 0,81)	
Valor p <sup>2</sup>	p < 0,0001	
<b>Tempo até a progressão de PSA<sup>4</sup></b>		
Número de eventos (%)	45 (7,8)	189 (32,8)
Mediana, meses (IC 95%)	NA (NA, NA)	NA (16,6, NA)
Hazard Ratio (IC 95%) <sup>2</sup>	0,19 (0,13, 0,26)	
Valor p <sup>2</sup>	p < 0,0001	
<b>Tempo até o início de nova terapia antineoplásica</b>		
Número de eventos (%)	46 (8,0)	133 (23,1)
Mediana, meses (IC 95%) <sup>2</sup>	30,2 (NA, NA) <sup>5</sup>	NA (21,1, NA)
Hazard Ratio (IC 95%) <sup>2</sup>	0,28 (0,20, 0,40)	
Valor p <sup>2</sup>	p < 0,0001	
<b>Taxas indetectáveis de PSA</b>		
Pacientes com PSA detectável no período basal	511	506
Pacientes com PSA indetectável no período basal	63	70
PSA indetectável durante o período de tratamento	348/511 (68,1)	89/506 (17,6)
IC 95% para a taxa	(63,9, 72,1)	(14,4, 21,2)
Diferença na taxa (IC 95%) <sup>2</sup>	50,5% (45,3, 55,7)	
Valor de p	p < 0,0001	
<b>Taxa de resposta objetiva</b>		
Pacientes com doença mensurável no período basal, n	177	182
Número de eventos (%)	147 (83,1)	116 (63,7)
IC 95% para a taxa	(76,7, 88,3)	(56,3, 70,7)
Diferença na taxa (IC 95%) <sup>2</sup>	19,3% (10,4, 28,2)	
Valor p	p < 0,0001	

NA = não alcançado.

1. Calculado com utilização do método Brookmeyer e Crowley.
2. Estratificado pelo volume de doença (baixo vs. alto) e pelo uso prévio de docetaxel (sim ou não).
3. Com base em uma análise final pré-especificada com data limite de dados de 28 de maio de 2021.

4. A progressão de PSA foi definida como um aumento  $\geq 25\%$  e um aumento absoluto de  $\geq 2 \mu\text{g/L}$  acima do nadir.
5. Embora uma estimativa do tempo mediano tenha sido fornecida para enzalutamida mais o braço de TPA (30,2 meses), esta estimativa não foi confiável, pois resultou em um evento observado no único paciente remanescente em risco por volta dos 30 meses, ocasionando uma queda vertical no fim da curva de Kaplan-Meier.

Na análise final pré-especificada de sobrevida global, conduzida quando 356 mortes foram observadas, uma redução de 34% estatisticamente significativa no risco de morte foi demonstrada no grupo randomizado para receber enzalutamida em comparação com o grupo randomizado para receber placebo [HR = 0,66, (IC 95%: 0,53; 0,81),  $p < 0,0001$ ]. O tempo mediano para sobrevida global não foi atingido em nenhum grupo de tratamento (Tabela 1, Figura 3).

**Figura 1. Curvas de Kaplan-Meier de SLPr no estudo ARCHES (análise por intenção de tratar)**

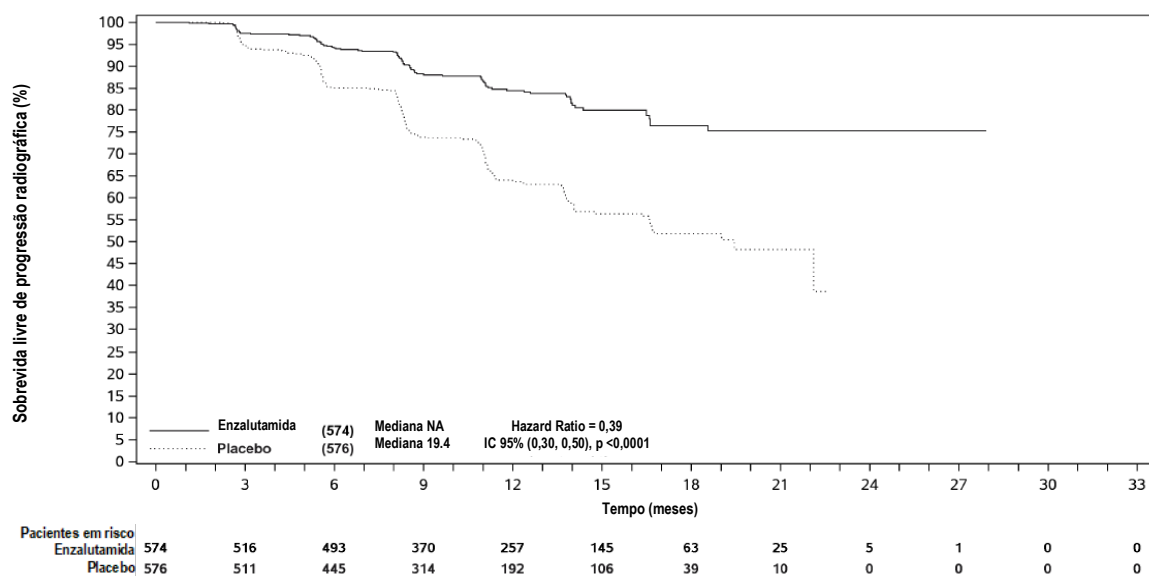



**Figura 2. Forest plot de SLPr de acordo com subgrupos pré-especificados no estudo ARCHES (análise por intenção de tratar)**

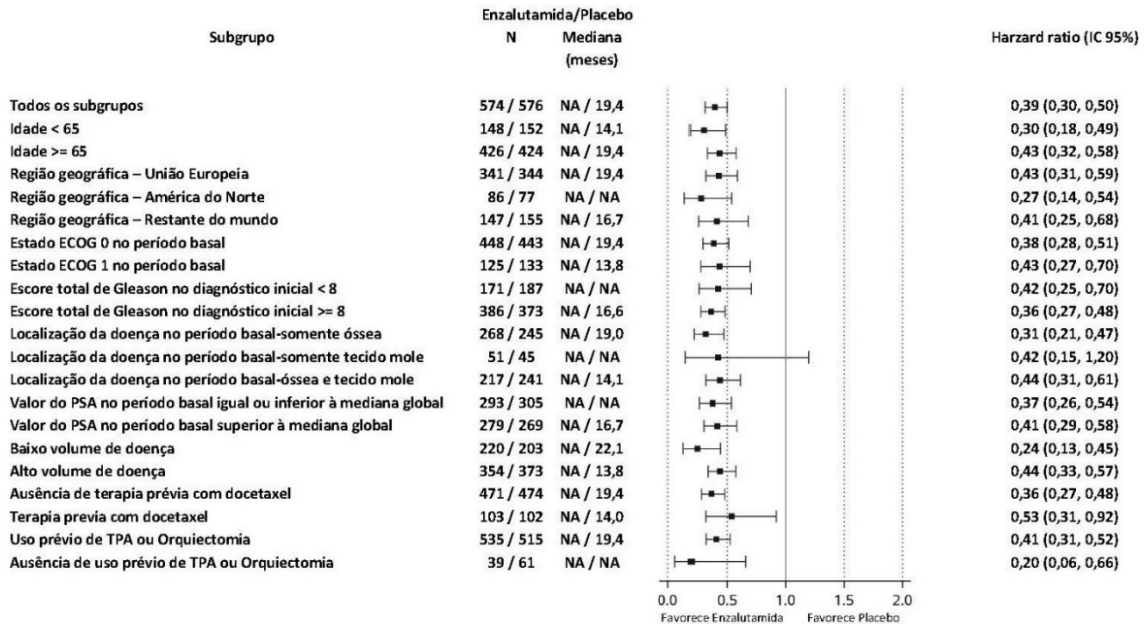

**Figura 3. Curvas de Kaplan-Meier da sobrevida global final no estudo ARCHES (análise por intenção de tratar)**

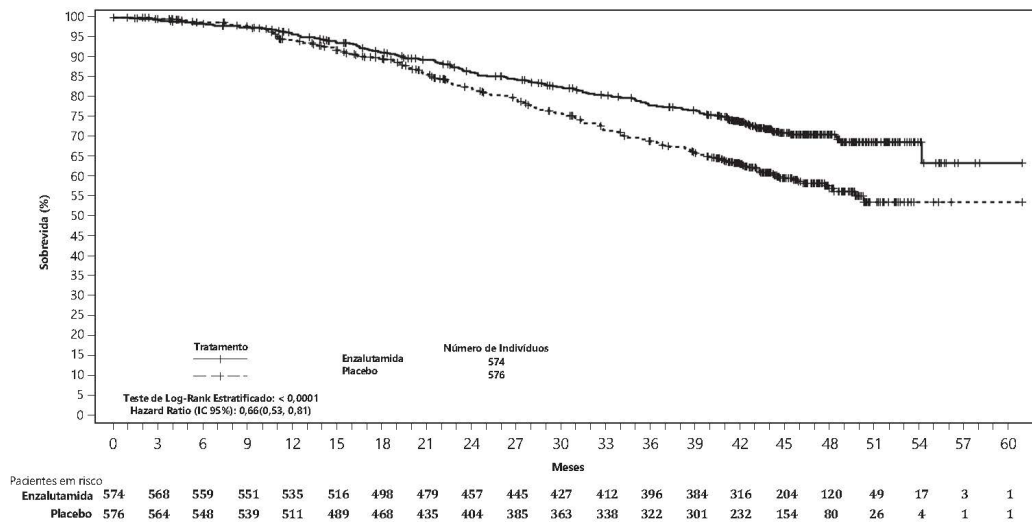

**Figura 4. Forest plot da sobrevida global final por análise de subgrupo no estudo ARCHES (análise por intenção de tratar)**

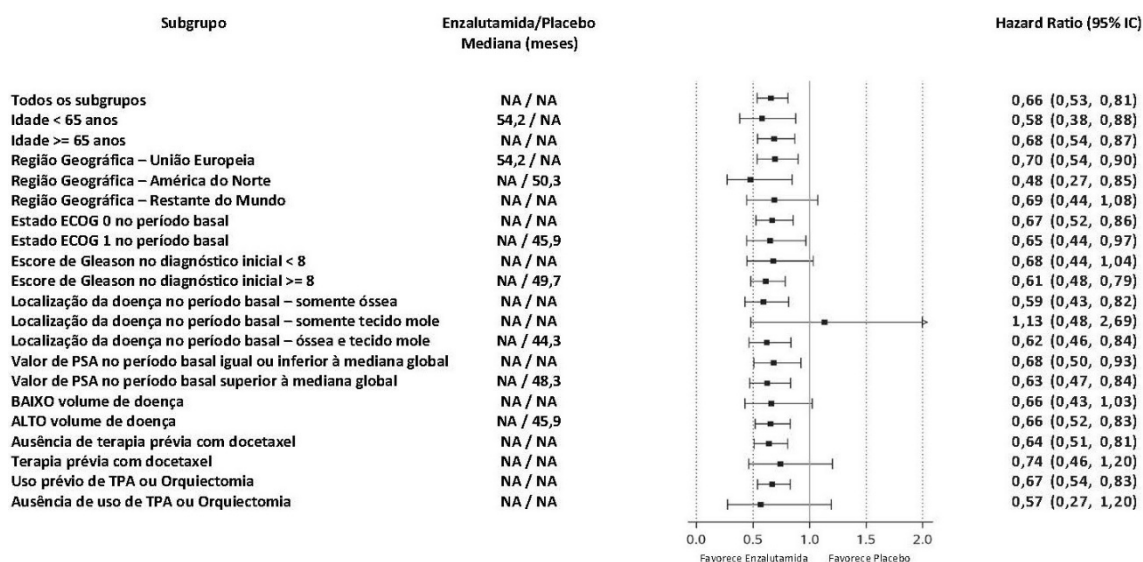

Enzalutamida demonstrou uma redução estatisticamente significativa de 81% no risco de progressão de PSA em comparação ao placebo [HR = 0,19 (IC 95%: 0,13, 0,26),  $p < 0,0001$ ]. O tempo mediano para a progressão de PSA (IC 95%) não foi alcançado para enzalutamida ou placebo.

Enzalutamida demonstrou uma redução estatisticamente significativa de 72% no risco de início de uma nova terapia antineoplásica em comparação ao placebo [HR = 0,28 (IC 95%: 0,20, 0,40);  $p < 0,0001$ ].

Enzalutamida aumentou significativamente a taxa de uma redução de PSA a um nível indetectável ( $< 0,2 \mu\text{g/L}$ ) em comparação ao tratamento com placebo. A taxa indetectável de PSA foi de 68,1% para enzalutamida e de 17,6% para placebo. A diferença da taxa é estatisticamente significativa [50,5% (IC 95%: 45,3, 55,7);  $p < 0,0001$ ].

A taxa de resposta objetiva (calculada como a porcentagem de pacientes com doença mensurável no período basal que atingiram uma resposta completa ou parcial na sua doença nos tecidos moles) foi de 83,1% para pacientes no grupo de tratamento com enzalutamida e de 63,7% no grupo de placebo. Enzalutamida demonstrou uma melhora estatisticamente significativa de 19,3% na taxa de resposta objetiva em comparação ao placebo.

#### **ESTUDO ANZUP 1304 (ENZAMET) (PACIENTES COM CPHS METASTÁTICO)**

O estudo ENZAMET incluiu 1.125 pacientes com CPSCm, que foram randomizados na proporção de 1:1 para receber tratamento por via oral, uma vez ao dia, com enzalutamida 160 mg (N = 563) ou antiandrogênio não esteroideal (AANE, N = 562). Todos os pacientes no estudo receberam um análogo do LHRH ou foram submetidos previamente a orquiectomia bilateral. Os pacientes foram estratificados de acordo com o volume de doença (baixo vs. alto), a terapia reabsortiva concomitante (sim vs. não), comorbidades (ACE-27: 0 a 1 vs. 2 a 3) e uso planejado de um total de 6 ciclos de docetaxel, sendo que foram autorizados 0-2 ciclos antes da randomização (sim vs. não). Foi necessário que os pacientes confirmassem o câncer de próstata metastático por cintilografia óssea positiva ou por lesões metastáticas no exame de tomografia computadorizada (TC) ou de ressonância magnética (RM). Os pacientes

continuaram o tratamento até que fosse evidenciada progressão clínica por meio de TC, RM ou cintilografia óssea de corpo inteiro.<sup>3</sup>

Os dados demográficos e as características basais do paciente a seguir foram equilibrados entre os dois braços de tratamento. A idade mediana no momento da randomização era de 69 anos no grupo de enzalutamida e de 68 anos no grupo de AANE (tratados com bicalutamida, nilutamida ou flutamida). A maioria dos pacientes apresentou no estado de desempenho do ECOG um escore 0 (72%) e um escore de Gleason  $\geq 8$  (58%). Quarenta e oito por cento (48%) dos pacientes apresentaram um baixo volume de doença e 52% dos pacientes apresentaram alto volume de doença. O alto volume de doença é definido como metástases com envolvimento das vísceras ou, na ausência de lesões viscerais, quatro ou mais lesões ósseas, sendo que pelo menos uma delas deve estar presente em estrutura óssea além da coluna vertebral e ossos pélvicos. Dez por cento (10%) dos pacientes estavam em uso de terapia reabsortiva concomitante, 75% não apresentaram qualquer comorbidade ou apresentaram apenas comorbidades leves (pontuação ACE-27 de 0 a 1) e 45% foram submetidos a um total de 6 ciclos de docetaxel, sendo que foram autorizados até 2 ciclos de 0 a 2 antes da randomização.

No momento da análise primária, o acompanhamento mediano para a SG foi de 33,8 meses. A análise demonstrou uma redução estatisticamente significativa de 33% no risco de óbito para pacientes tratados com enzalutamida em comparação ao tratamento convencional com AANE [HR de 0,67 (IC 95%: 0,52, 0,86; p = 0,0018)] (Figura 5).

**Figura 5. Curvas de Kaplan-Meier de sobrevida global interina no estudo ENZAMET (análise por intenção de tratar)**

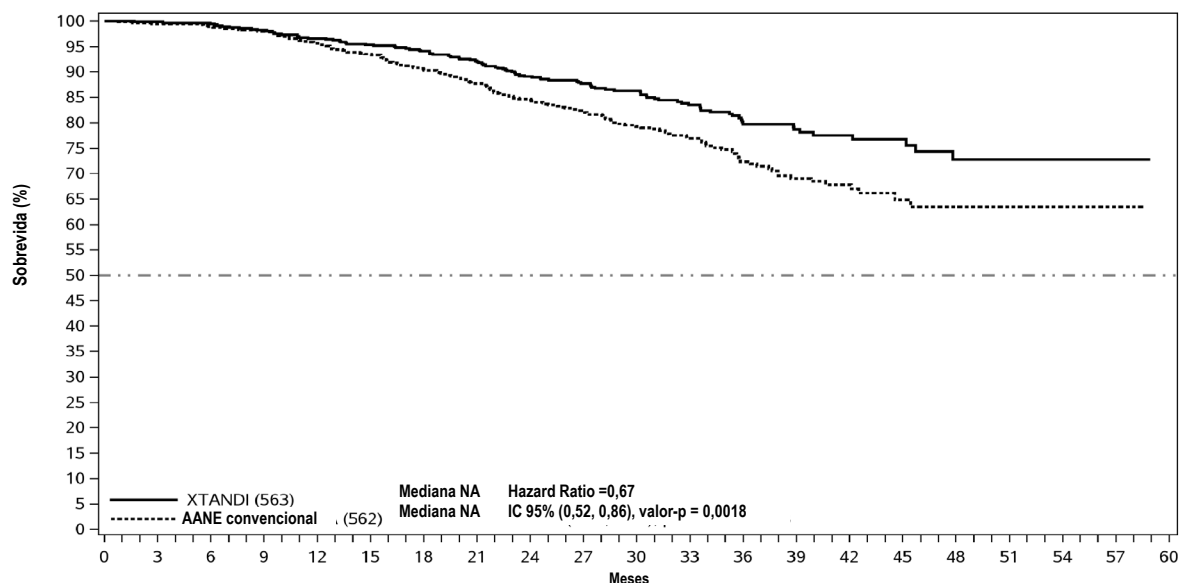

**Pacientes em risco**

XTANDI	563	560	558	551	541	534	527	515	480	405	340	253	189	148	106	67	45	28	13	3	0
AANE	562	555	551	546	531	518	501	486	452	381	311	233	174	126	86	48	32	20	10	2	0

A melhora de SG foi consistente, com HRs  $< 1$  para a maioria dos subgrupos pré-especificados (Figura 6). O subgrupo de pacientes sem planejamento antecipado do uso concomitante de docetaxel teve resultado favorável para o tratamento com enzalutamida + TPA *versus* antiandrogênio não esteroidal (AANE) + TPA. Esta é a população que mais se assemelha à população do estudo ARCHES. Importante notar que este efeito foi observado tanto para o subgrupo de pacientes com baixo volume de doença (HR: 0,377 [IC 95% 0,200; 0,675]), quanto para alto volume de doença (HR: 0,645 [IC 95% 0,417; 0,986]).

**Figura 6. Forest plot de sobrevida global interina – análise de subgrupos no estudo ENZAMET (análise por intenção de tratar)**

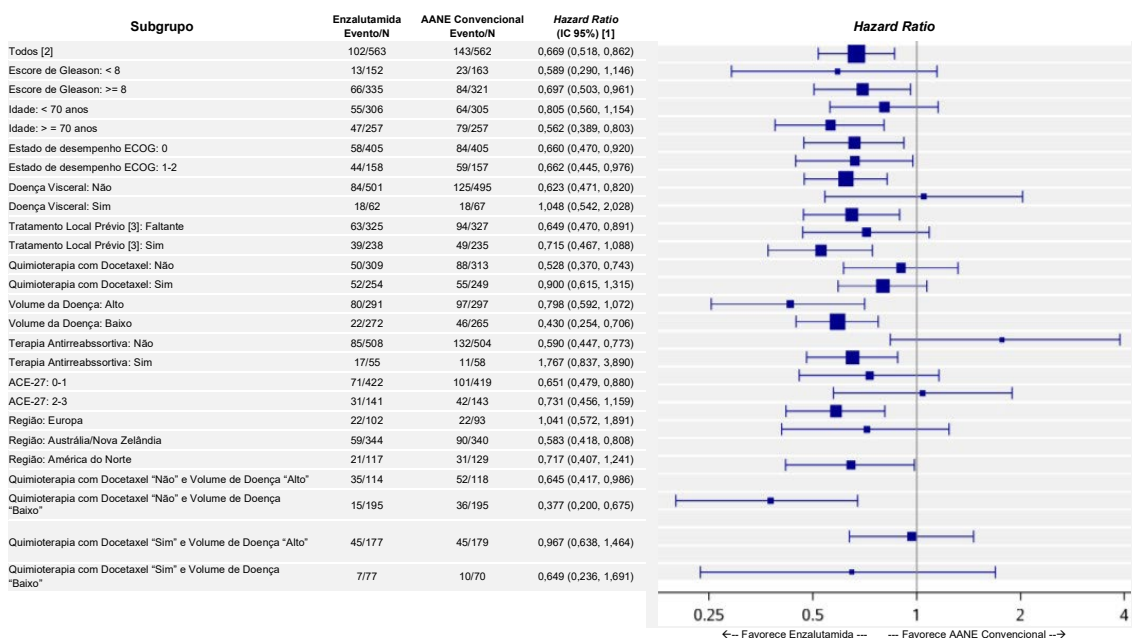

Todos os pacientes randomizados para o tratamento (População ITT).

A data limite de análise dos dados foi 28 de fevereiro de 2019.

Os subgrupos que combinam o uso de docetaxel e o volume não foram pré-especificados.

ACE-27: Avaliação de Comorbidade em Adultos; IC: intervalo de confiança; ECOG: *Eastern Cooperative Oncology Group*; HR: Hazard Ratio (razão de risco); ITT: intenção para tratar; AANE: antiandrogênio não esteroide; SG: sobrevida global; TURP: ressecção transuretral da próstata.

[1] Em cada subgrupo, a HR foi estimada usando modelo de riscos proporcionais de Cox não estratificado com tratamento como a única variável explanatória. Assumindo riscos proporcionais, HR < 1 indica uma redução na taxa de risco em favor do grupo de tratamento.

[2] A HR relatada para todos os pacientes randomizados foi baseada na análise estratificada.

[3] “Tratamento local prévio” inclui cirurgias locais (prostatectomia radical, procedimento de RTUP), radioterapia local (próstata incluindo linfonodos, próstata não incluindo linfonodos) ou outro tratamento local (*nanoknife*, prostatectomia a laser de luz verde, braquiterapia com baixa taxa de dose, ultrassom de alta intensidade ou crioablação a laser).

No momento da análise final, o acompanhamento mediano para SG foi de 68,2 meses. A análise demonstrou uma redução estatisticamente significativa de 30% no risco de morte para pacientes tratados com enzalutamida em comparação com o tratamento convencional com AANEs [HR de 0,70 (IC 95%: 0,58; 0,83;  $p < 0,0001$ )] (Figura 7).

**Figura 7. Curvas de Kaplan-Meier de sobrevida global final no estudo ENZAMET (análise por intenção de tratar)**

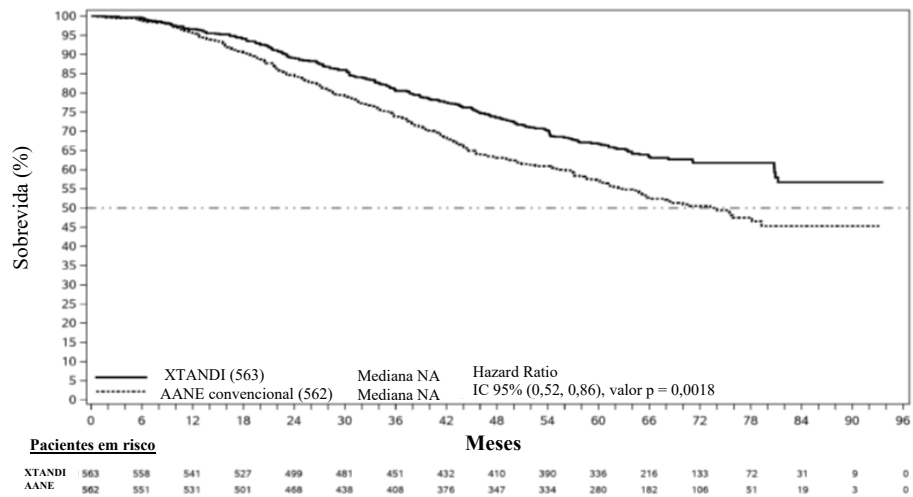

A análise final do subgrupo de SG na população com intenção de tratar é apresentada como um gráfico em *forest plot* na Figura 8. Embora o efeito do tratamento com enzalutamida mais TPA *versus* AANE mais TPA nas análises de subgrupos tenha variado entre os subgrupos, o limite superior das estimativas pontuais de HR para enzalutamida mais TPA *versus* AANE mais TPA caíram abaixo de 1, com exceção dos seguintes subgrupos com um tamanho de amostra geralmente menor: doença visceral, terapia reabsortiva, região, uso inicial planejado de docetaxel combinado com um volume de doença baixo ou alto; em todos os outros subgrupos, os resultados foram consistentes com um efeito favorável para pacientes no grupo enzalutamida mais TPA em comparação com pacientes no grupo de AANE mais TPA, inclusive para o subgrupo de pacientes sem o uso inicial planejado de docetaxel combinado com um volume de doença baixo ou alto. De modo geral, os resultados desses subgrupos corroboram a consistência do benefício da SG demonstrado na população.

**Figura 8. Forest Plot de sobrevida global final – análise de subgrupo no estudo ENZAMET (análise por intenção de tratar)**

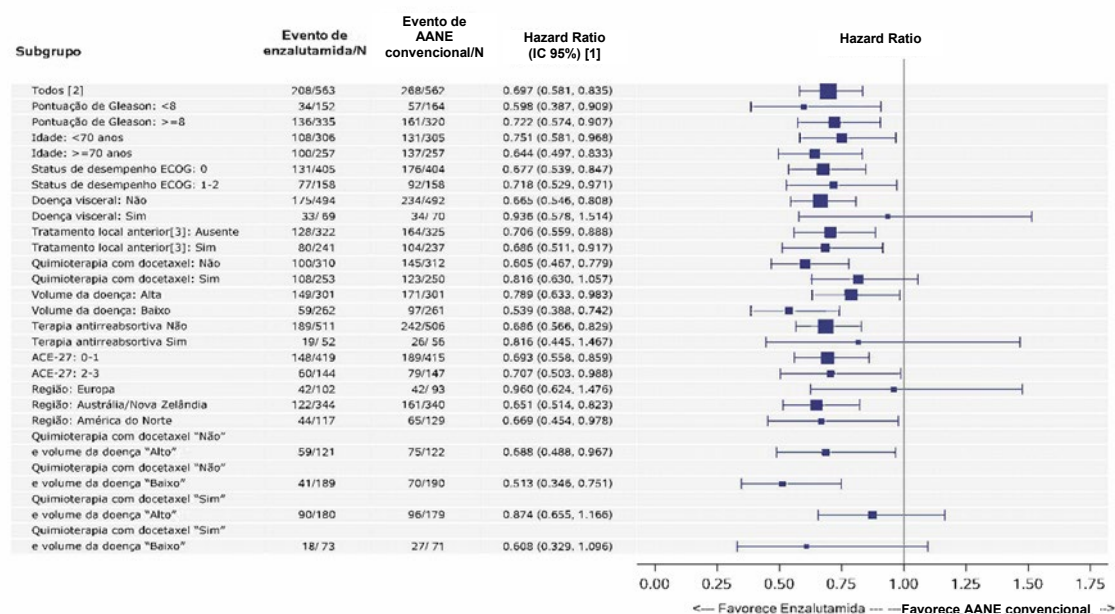

Todos os pacientes alocados aleatoriamente ao tratamento (população ITT).

Data limite de dados: 19 de janeiro de 2022.

ACE: Avaliação de Comorbidades em Adultos; IC: intervalo de confiança; ECOG: *Eastern Cooperative Oncology Group*; HR: Hazard Ratio (razão de risco); ITT: intenção de tratar; AANE: antiandrogênio não esteroide; TURP: ressecção transuretral da próstata.

[1] Em cada subgrupo, a HR foi estimada pelo modelo de riscos proporcionais de Cox não estratificado, com tratamento como a única variável explanatória. Assumindo os riscos proporcionais, HR < 1 indica uma redução na taxa de risco em favor do grupo de enzalutamida.

[2] A HR relatada para todos os pacientes randomizados foi baseada em análise não estratificada.

[3] 'Tratamento local anterior' inclui cirurgias locais (prostatectomia radical, ressecção transuretral da próstata), radioterapia local (próstata incluindo linfonodos, próstata não incluindo linfonodos) ou outro tratamento local (*nanoknife*, prostatectomia a laser de luz verde, braquiterapia com baixa taxa de dose, ultrassom de alta intensidade ou crioblação a laser).

### Estudo MDV3100-14 (PROSPER) (pacientes com CPRC não metastático)

O estudo PROSPER incluiu 1.401 pacientes com CPRC não metastático que continuaram com terapia de privação androgênica (TPA; definida como análogo do LHRH ou orquiectomia bilateral anterior). Os pacientes foram randomizados em proporção 2:1 para receber enzalutamida, em uma dose de 160 mg uma vez ao dia (N = 933), ou placebo (N = 468).<sup>4</sup>

Os dados demográficos e as características basais foram equilibrados entre os dois grupos de tratamento. A idade mediana foi 74 anos no grupo de enzalutamida e 73 anos no grupo de placebo. A maioria dos pacientes (aproximadamente 71%) no estudo eram caucasianos; 16% eram asiáticos e 2% eram negros.

A sobrevida livre de metástase (SLM) foi o desfecho primário definido como o momento desde a randomização até a progressão radiográfica ou morte em até 112 dias da descontinuação do tratamento

sem evidências de progressão radiográfica, o que ocorrer primeiro. Os principais desfechos secundários avaliados no estudo foram tempo até a progressão do PSA, tempo até o primeiro uso de nova terapia antineoplásica (TTA) e sobrevida global (SG). Os desfechos secundários adicionais incluíam tempo até o primeiro uso de quimioterapia citotóxica e sobrevida livre de quimioterapia. Veja os resultados abaixo (Tabela 2).

Enzalutamida demonstrou uma redução estatisticamente significativa de 71% no risco relativo de progressão radiográfica ou morte em comparação ao placebo [HR = 0,29 (IC 95%: 0,24, 0,35),  $p < 0,0001$ ]. A SLM mediana foi de 36,6 meses (IC 95%: 33,1, NA) no grupo de enzalutamida *versus* 14,7 meses (IC 95%: 14,2, 15,0) no grupo de placebo.

**Tabela 2: Resumo dos resultados de eficácia no estudo PROSPER (análise por intenção de tratar)**

	<b>Enzalutamida N = 933</b>	<b>Placebo N = 468</b>
<b>Desfecho primário</b>		
<b>Sobrevida livre de metástase</b>		
Quantidade de eventos (%)	219 (23,5)	228 (48,7)
Mediana, meses (IC 95%) <sup>1</sup>	36,6 (33,1, NA)	14,7 (14,2, 15,0)
Hazard Ratio (IC 95%) <sup>2</sup>	0,29 (0,24, 0,35)	
Valor p <sup>3</sup>	p < 0,0001	
<b>Desfechos de eficácia secundários principais</b>		
<b>Sobrevida Global<sup>4</sup></b>		
Quantidade de eventos (%)	288 (30,9)	178 (38,0)
Mediana, meses (IC 95%) <sup>1</sup>	67,0 (64,0, NR)	56,3 (54,4, 63,0)
Hazard Ratio (IC 95%) <sup>2</sup>	0,734 (0,608; 0,885)	
Valor p <sup>1</sup>	p = 0,0011	
<b>Tempo até a progressão de PSA</b>		
Quantidade de eventos (%)	208 (22,3)	324 (69,2)
Mediana, meses (IC 95%) <sup>1</sup>	37,2 (33,1, NA)	3,9 (3,8, 4,0)
Hazard Ratio (IC 95%) <sup>2</sup>	0,07 (0,05, 0,08)	
Valor p <sup>2</sup>	p < 0,0001	
<b>Tempo até o primeiro uso de nova terapia antineoplásica</b>		
Quantidade de eventos (%)	142 (15,2)	226 (48,3)
Mediana, meses (IC 95%) <sup>1</sup>	39,6 (37,7, NA)	17,7 (16,2, 19,7)
Hazard Ratio (IC 95%) <sup>2</sup>	0,21 (0,17, 0,26)	
Valor p <sup>3</sup>	p < 0,0001	
<b>Outros desfechos de eficácia secundários</b>		
<b>Tempo até o primeiro uso de quimioterapia citotóxica</b>		
Quantidade de eventos (%)	85 (9,1)	96 (20,5)
Mediana, meses (IC 95%) <sup>1</sup>	NA (38,1, NA)	39,7 (38,9, 41,3)
Hazard Ratio (IC 95%) <sup>2</sup>	0,38 (0,28, 0,51)	
Valor p <sup>3</sup>	p < 0,0001	
<b>Sobrevida livre de quimioterapia</b>		
Quantidade de eventos (%)	157 (16,8)	132 (28,2)
Mediana, meses (IC 95%) <sup>1</sup>	38,1 (37,7, NA)	34,0 (30,3, 39,7)
Hazard Ratio (IC 95%) <sup>2</sup>	0,50 (0,40, 0,64)	
Valor p <sup>3</sup>	p < 0,0001	

NA = não alcançado.

1. Com base nas estimativas de Kaplan-Meier.
2. HR tem como base um modelo de regressão de Cox (com o tratamento como única covariante) estratificado pelo de tempo de duplicação de PSA e uso prévio ou atual de um agente direcionado aos ossos. O HR é relativo ao placebo com < 1 favorecendo a enzalutamida.
3. O valor p tem como base um teste de log-rank estratificado por tempo de duplicação de PSA (< 6 meses, ≥ 6 meses) e uso prévio ou atual de um agente direcionado aos ossos (sim, não).
4. Com base em uma análise parcial pré-especificada com data limite de dados de 15 de outubro de 2019.

**Figura 9. Curvas de Kaplan-Meier de sobrevida livre de metástase no estudo PROSPER (análise por intenção de tratar)**

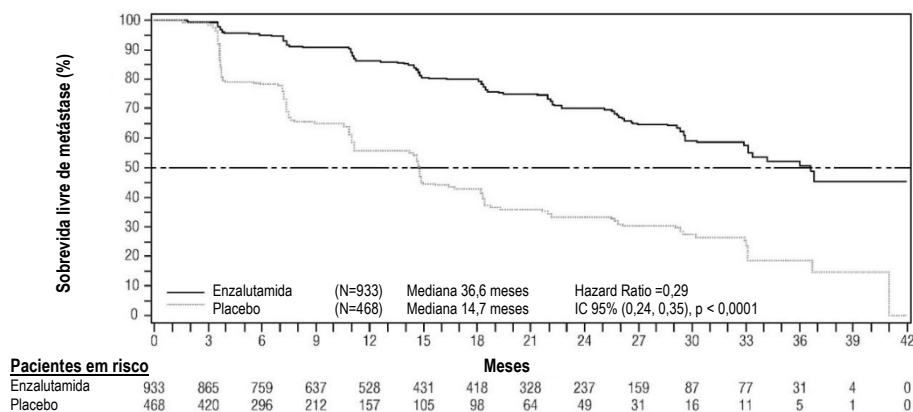

**Figura 10. Análise de sobrevida livre de metástase por subgrupo com Hazard Ratio e intervalo de confiança de 95% no estudo PROSPER (análise por intenção de tratar)**

Subgrupo	Número de pacientes		Número de eventos		Hazard ratio para SLM	(IC 95%)
	Enzalutamida / Placebo		Enzalutamida / Placebo			
Todos os pacientes	933 / 468		219 / 228		0,30	(0,25-0,36)
Tempo de duplicação do PSA < 6 meses	719 / 361		181 / 190		0,28	(0,23-0,35)
Tempo de duplicação do PSA > = 6 meses	214 / 107		38 / 38		0,35	(0,22-0,56)
Região geográfica – América do Norte	141 / 63		37 / 34		0,38	(0,24-0,62)
Região geográfica – União Europeia	458 / 232		95 / 113		0,25	(0,19-0,34)
Região geográfica – Resto do mundo	334 / 173		87 / 81		0,33	(0,24-0,45)
Idade no valor basal < = Mediana (74 anos)	489 / 267		114 / 140		0,27	(0,21-0,35)
Idade no valor basal > Mediana (74 anos)	444 / 201		105 / 88		0,35	(0,26-0,46)
Estado de desempenho ECOG no valor basal=0	747 / 382		163 / 192		0,27	(0,22-0,34)
Estado de desempenho ECOG no valor basal=1	185 / 85		56 / 36		0,43	(0,28-0,66)
Escore total de Gleason no diagnóstico < = 7	512 / 242		116 / 120		0,28	(0,22-0,37)
Escore total de Gleason no diagnóstico > = 8	381 / 207		92 / 101		0,32	(0,24-0,42)
Valor basal do PSA (ng/mL) < = Mediana (10,73)	457 / 243		86 / 105		0,30	(0,23-0,40)
Valor basal do PSA (ng/mL) > Mediana (10,73)	476 / 224		133 / 123		0,28	(0,22-0,36)
Valor basal de LDH (U/L) < = Mediana (178)	459 / 228		109 / 108		0,30	(0,23-0,39)
Valor basal de LDH (U/L) > Mediana (178)	451 / 233		103 / 119		0,29	(0,22-0,38)
Valor basal da Hemoglobina (g/L) < = Mediana (134)	475 / 238		126 / 102		0,34	(0,26-0,45)
Valor basal da Hemoglobina (g/L) > Mediana (134)	458 / 229		93 / 126		0,25	(0,19-0,33)
Uso basal de agente direcionado aos ossos - Sim	96 / 49		23 / 19		0,42	(0,23-0,79)
Uso basal de agente direcionado aos ossos - Não	837 / 419		196 / 209		0,29	(0,24-0,35)

Em uma análise provisória pré-especificada de sobrevida global, realizada quando 466 mortes foram observadas, uma melhora estatisticamente significativa na sobrevida global foi demonstrada em pacientes randomizados para receber XTANDI em comparação com pacientes randomizados para receber placebo, com uma redução de 26,6% no risco de morte [Hazard Ratio (HR) = 0,734, (IC 95%: 0,608; 0,885), p = 0,0011.



**Figura 11. Curvas de Kaplan-Meier de sobrevida global no estudo PROSPER (análise por intenção de tratar)**

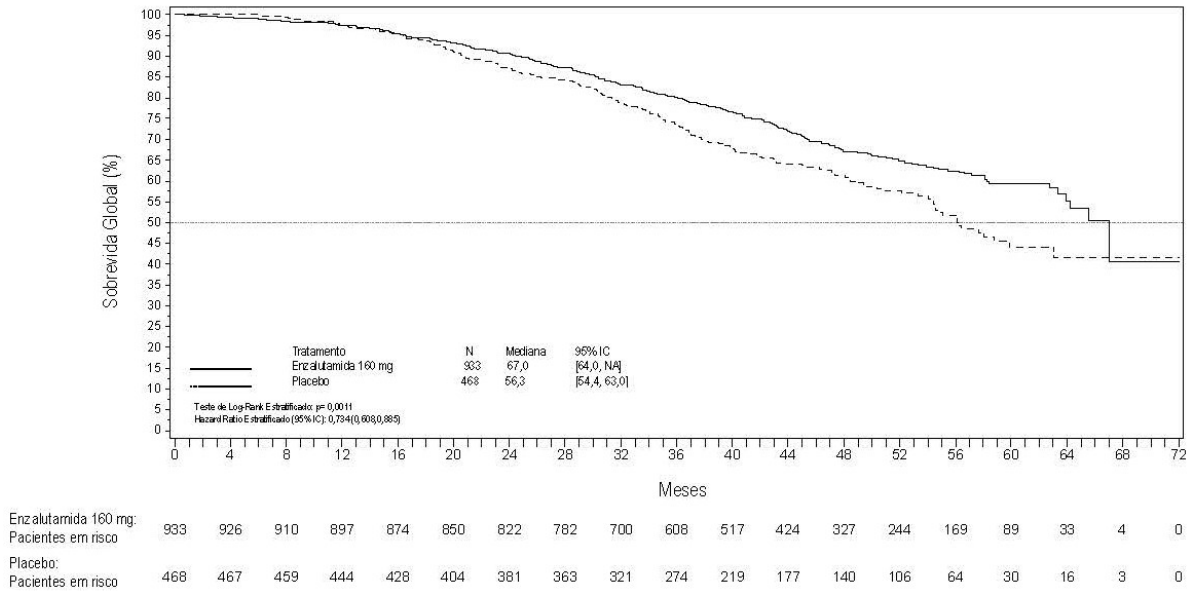

**Figura 12. Forest Plot de sobrevida global por análise de subgrupo no Estudo PROSPER (análise por intenção de tratar)**

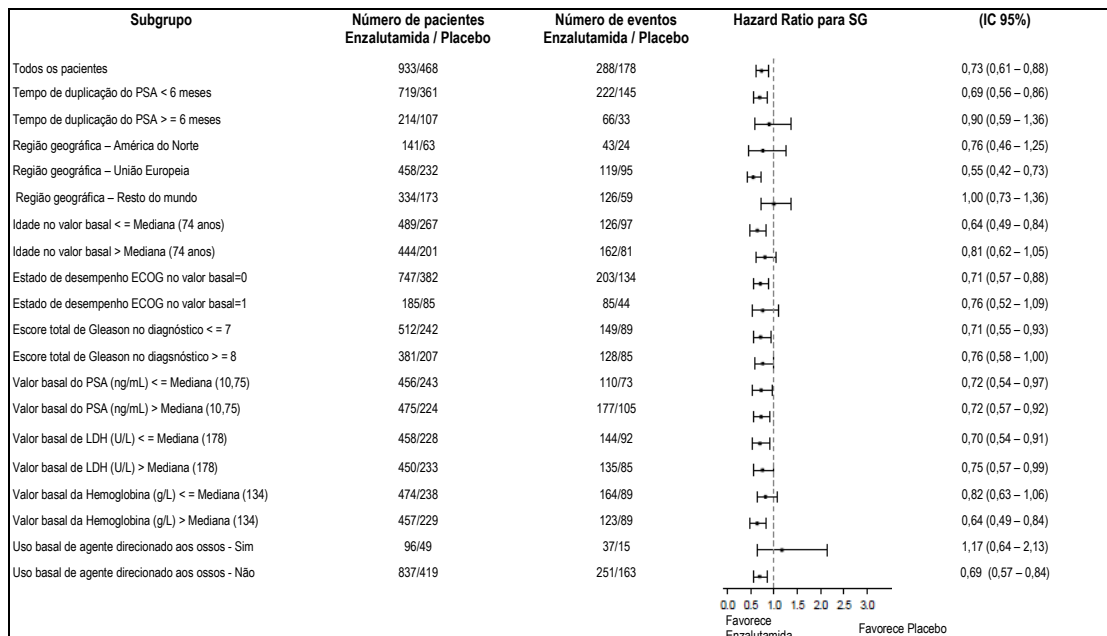

Enzalutamida demonstrou uma redução estatisticamente significativa de 93% no risco relativo de progressão do PSA em comparação ao placebo [HR = 0,07 (IC 95%: 0,05, 0,08), p < 0,0001]. O tempo mediano até a progressão do PSA foi de 37,2 meses (IC 95%: 33,1, NA) no grupo de enzalutamida *versus* 3,9 meses (IC 95%: 3,8, 4,0) no grupo de placebo.

Enzalutamida demonstrou um atraso estatisticamente significativo no tempo até o primeiro uso de nova terapia antineoplásica em comparação ao placebo [HR = 0,21 (IC 95%: 0,17, 0,26),  $p < 0,0001$ ]. O tempo mediano até o primeiro uso de nova terapia antineoplásica foi de 39,6 meses (IC 95%: 37,7, NA) no grupo de enzalutamida *versus* 17,7 meses (IC 95%: 16,2, 19,7) no grupo de placebo.

**Figura 13. Curvas de Kaplan-Meier de tempo até o primeiro uso de nova terapia antineoplásica no estudo PROSPER (análise por intenção de tratar)**

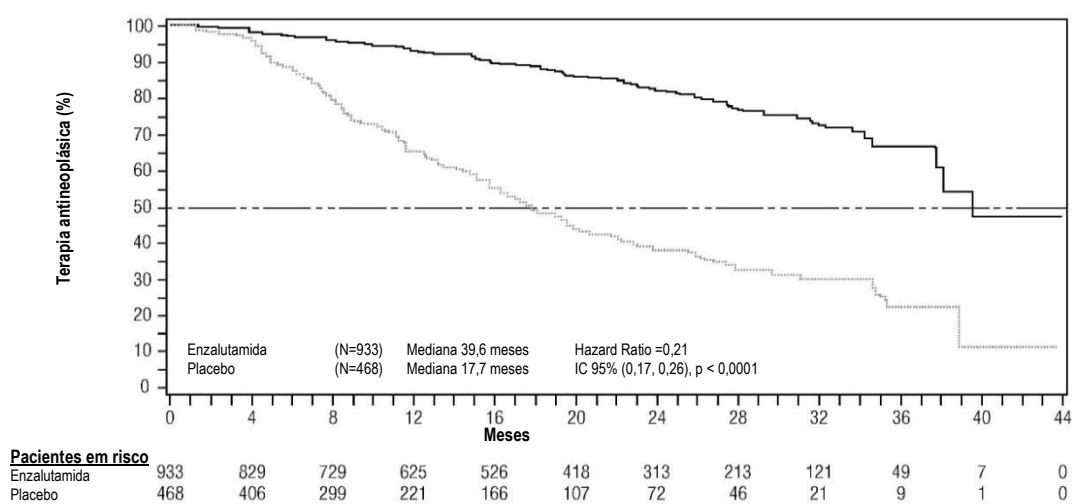

Enzalutamida demonstrou um atraso estatisticamente significativo no tempo até o início do primeiro uso de quimioterapia citotóxica [HR: 0,38 (IC 95%: 0,28, 0,51),  $p < 0,0001$ ]. O tempo mediano até o primeiro uso de quimioterapia citotóxica foi NA (IC 95%: 38,1, NA) no grupo de enzalutamida *versus* 39,7 meses (IC 95%: 38,9, 41,3) no grupo de placebo.

Enzalutamida demonstrou uma melhora estatisticamente significativa na sobrevida livre de quimioterapia em comparação ao tratamento com placebo [HR: 0,50 (IC 95%: 0,40, 0,64),  $p < 0,0001$ ]. A sobrevida livre de quimioterapia mediana foi 38,1 meses (IC 95% 37,7, NA) no grupo de enzalutamida *versus* 34,0 meses (IC 95%: 30,3, 39,7) no grupo de placebo.

**Estudo MDV3100-09 (STRIVE) (pacientes com CPRC metastático/não metastático não tratados previamente com quimioterapia)**

O estudo STRIVE incluiu 396 pacientes com CPRC metastático ou não metastático que apresentaram progressão bioquímica ou radiográfica da doença apesar da terapia de privação androgênica primária, que foram randomizados para receber enzalutamida em uma dose de 160 mg uma vez ao dia (N = 198) + TPA, ou bicalutamida em uma dose de 50 mg uma vez ao dia (N = 198) + TPA. A sobrevida livre de progressão (SLP) foi o desfecho primário definido como o tempo desde a randomização até a primeira evidência objetiva de progressão radiográfica, progressão do PSA ou morte no estudo. A SLP mediana foi de 19,4 meses (IC 95%: 16,5, NA) no grupo de enzalutamida *versus* 5,7 meses (IC 95%: 5,6, 8,1) no grupo de bicalutamida [HR = 0,24 (IC 95%: 0,18, 0,32),  $p < 0,0001$ ]. Foi observado benefício consistente de enzalutamida sobre bicalutamida em todos os subgrupos de pacientes pré-especificados. Para o grupo não metastático (N = 139), um total de 19 de 70 (27,1%) pacientes tratados com enzalutamida e 49 de 69 (71,0%) pacientes tratados com bicalutamida apresentou eventos de SLP (total de 68 eventos). Hazard

Ratio foi 0,24 (IC 95%: 0,14, 0,42) e o tempo mediano até o evento de SLP não foi alcançado no grupo de enzalutamida *versus* 8,6 meses no grupo de bicalutamida.<sup>5</sup>

**Figura 14. Curvas de Kaplan-Meier de sobrevida livre de progressão no estudo STRIVE (análise por intenção de tratar)**

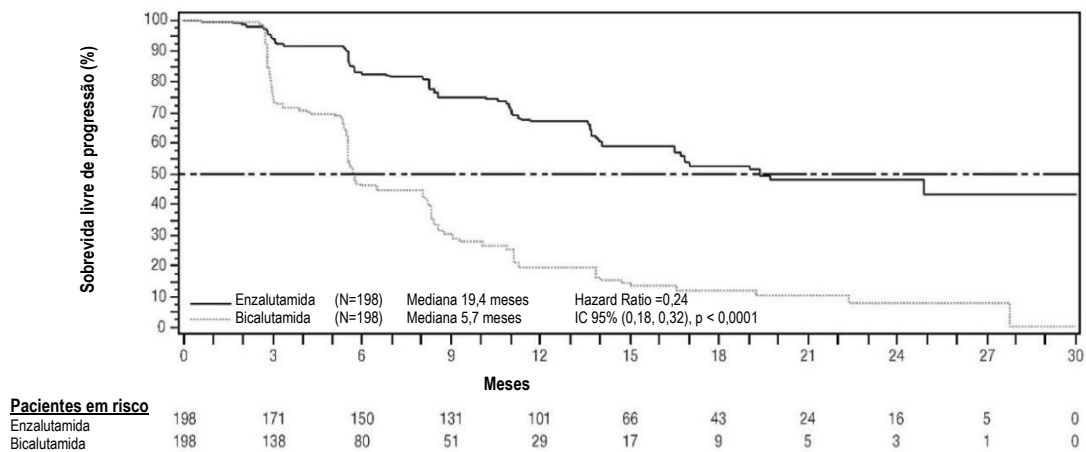

**Estudo 9785-CL-0222 (TERRAIN) (pacientes com CRPC metastático, virgens de quimioterapia)**

O estudo TERRAIN incluiu 375 pacientes com CRPC metastático virgens de quimioterapia e terapia antiandrogênica que foram randomizados para receber enzalutamida 160 mg uma vez ao dia + TPA (N = 184) ou bicalutamida 50 mg uma vez ao dia + TPA (N = 191). A sobrevida livre de progressão (SLP) mediana foi de 15,7 meses nos pacientes em uso de enzalutamida *versus* 5,8 meses nos pacientes em uso de bicalutamida [HR = 0,44 (IC 95%: 0,34; 0,57), p < 0,0001]. Sobrevida livre de progressão foi definida como evidência objetiva de progressão radiográfica da doença de acordo com uma revisão central independente, eventos relacionados ao esqueleto, início de nova terapia antineoplásica ou morte devido a qualquer causa, o que ocorrer primeiro. Foi observado benefício consistente quanto à SLP em todos os subgrupos de pacientes pré-especificados.<sup>6</sup>

**Figura 15. Curvas de Kaplan-Meier de Sobrevida Livre de Progressão no estudo TERRAIN (análise da intenção de tratar)**

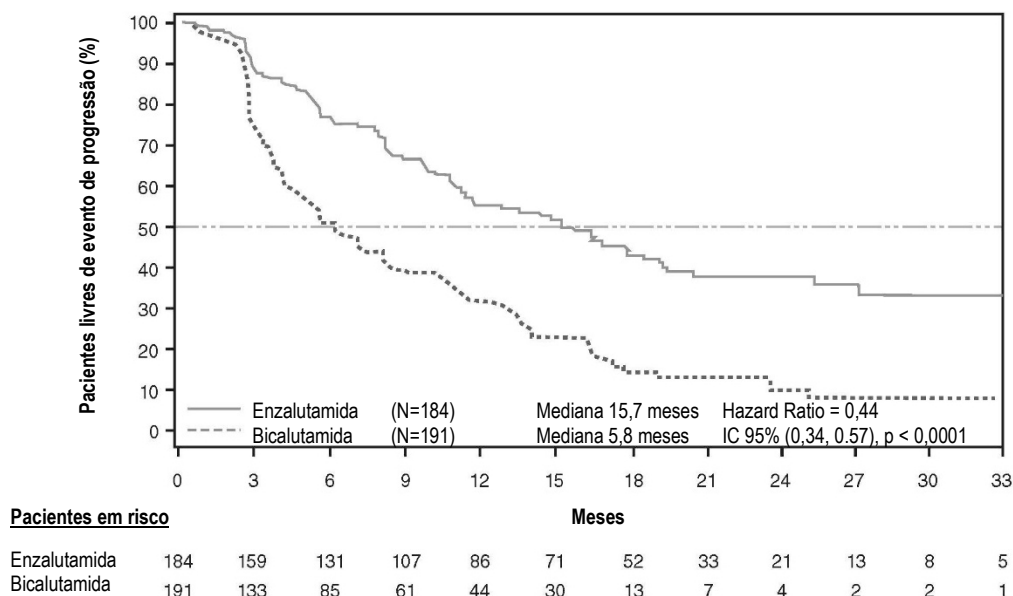

**Estudo MDV3100-03 (PREVAIL) (pacientes com CPRC metastático não tratados previamente com quimioterapia)**

Foi randomizado, em distribuição de 1:1, um total de 1.717 pacientes assintomáticos ou ligeiramente sintomáticos, não tratados previamente com quimioterapia, para receber enzalutamida por via oral na dose de 160 mg, uma vez ao dia + TPA (N = 872), ou placebo por via oral, uma vez ao dia + TPA (N = 845). Foi permitida a inclusão de pacientes com doença visceral, pacientes com histórico de insuficiência cardíaca leve a moderada (NYHA Classes I ou II) e pacientes em uso de medicações associadas à diminuição do limiar convulsivo.<sup>7</sup>

Foram excluídos pacientes com histórico de convulsão ou alguma condição que pudesse predispor à convulsão e pacientes com dor moderada ou grave decorrente do câncer de próstata. O tratamento do estudo continuou até a progressão da doença (evidência de progressão radiográfica, evento relacionado ao esqueleto ou progressão clínica) e o início de quimioterapia citotóxica ou de algum agente em investigação, ou até toxicidade inaceitável. Os dados demográficos dos pacientes e as características basais da doença foram equilibrados entre os grupos de tratamento. A idade mediana foi 71 anos (variação 42-93) e a distribuição racial foi de 77% caucasianos; 10% asiáticos; 2% negros e 11% outras raças ou desconhecido. Sessenta e oito por cento (68%) dos pacientes apresentava índice de desempenho ECOG 0 e 32% dos pacientes apresentavam um ECOG de 1. A avaliação basal da dor foi de 0-1 (assintomático) em 67% dos pacientes e de 2-3 (ligeiramente sintomático) em 32% dos pacientes, conforme definido pelo Inventário Breve de Dor - Forma Abreviada (pior dor relatada pelo paciente ao longo das 24 horas anteriores, em escala de 0 a 10). Aproximadamente 45% dos pacientes apresentaram doença mensurável nos tecidos moles ao ingressar no estudo, e 12% dos pacientes tinham metástases viscerais (pulmão e/ou fígado).

Os desfechos coprimários de eficácia foram a sobrevida global e a sobrevida livre de progressão radiográfica (SLPr). Além dos desfechos coprimários, o benefício também foi avaliado usando o tempo até o início de quimioterapia citotóxica, melhor resposta global nos tecidos moles, tempo até o primeiro

evento relacionado ao esqueleto, resposta do PSA (diminuição  $\geq 50\%$  em relação ao valor basal), tempo até progressão do PSA e tempo até a degradação do escore total do questionário de qualidade de vida FACT-P (Avaliação Funcional de Terapia de Câncer - Próstata).

A progressão radiográfica foi avaliada com uso de estudos de imagens sequenciais de acordo com os critérios definidos pelo Grupo de Trabalho dos Ensaio Clínicos de Câncer da Próstata 2 (PCWG2 - Prostate Cancer Clinical Trials Working Group 2) (para lesões ósseas) e/ou com os critérios dos Critérios de Avaliação de Resposta em Tumores Sólidos (Response Evaluation Criteria in Solid Tumors - RECIST v 1.1) (para lesões em tecidos moles). A análise de SLPr utilizou avaliação radiográfica da progressão revisada centralmente.

Durante a análise interina pré-especificada para sobrevida global, quando foram observadas 540 mortes, o tratamento com enzalutamida demonstrou melhora estatisticamente significativa na sobrevida global comparada com o placebo, com redução do risco de morte em 29,4% [HR = 0,706; (IC 95%: 0,60; 0,84),  $p < 0,0001$ ]. Uma análise de sobrevida atualizada foi realizada quando foram observadas 784 mortes. Os resultados dessa análise foram consistentes com os da análise interina (Tabela 3, Figura 16). Na análise atualizada, 52% dos pacientes tratados com enzalutamida e 81% dos pacientes tratados com placebo haviam recebido terapias subsequentes para câncer de próstata metastático resistente à castração (CPRCm) que podem prolongar a sobrevida global.

Uma análise final dos dados de 5 anos do estudo PREVAIL mostrou que um aumento estatisticamente significativo na sobrevida global foi mantido em pacientes tratados com enzalutamida em comparação ao placebo [HR = 0,835 (IC 95%: 0,75, 0,93); valor  $p = 0,0008$ ], embora 28% dos pacientes que receberam placebo tenham passado para enzalutamida. A taxa de SG em 5 anos foi de 26% no grupo de enzalutamida em comparação a 21% no grupo placebo.

**Tabela 3: Sobrevida Global de Pacientes Tratados com Enzalutamida ou Placebo no estudo PREVAIL (análise por intenção de tratar)**

	<b>Enzalutamida (N = 872)</b>	<b>Placebo (N = 845)</b>
<b>Análise interina pré-especificada</b>		
Número de óbitos (%)	241 (27,6%)	299 (35,4%)
Sobrevida mediana, meses (IC 95%)	32,4 (30,1; NA)	30,2 (28,0; NA)
Valor $p^1$	$p < 0,0001$	
Hazard Ratio (IC 95%) <sup>2</sup>	0,71 (0,60, 0,84)	
<b>Análise de sobrevida atualizada</b>		
Número de óbitos (%)	368 (42,2%)	416 (49,2%)
Sobrevida mediana, meses (IC 95%)	35,3 (32,2, NA)	31,3 (28,8; 34,2)
Valor $p^1$	$p = 0,0002$	
Hazard Ratio (IC 95%) <sup>2</sup>	0,77 (0,67; 0,88)	
<b>Análise de sobrevida em 5 anos</b>		
Número de óbitos (%)	689 (79)	693 (82)
Sobrevida mediana, meses (IC 95%)	35,5 (33,5, 38,0)	31,4 (28,9, 33,8)
Valor $p^1$	$p = 0,0008$	
Hazard Ratio (IC 95%) <sup>2</sup>	0,835 (0,75, 0,93)	

NA = não alcançado.

1. O valor  $p$  tem como base um teste de log-rank não estratificado.
2. Hazard Ratio tem como base um modelo de riscos proporcional não estratificado.  
Hazard Ratio  $< 1$  favorece a enzalutamida.

**Figura 16. Curvas de Kaplan-Meier de sobrevida global do estudo PREVAIL (análise por intenção de tratar)**

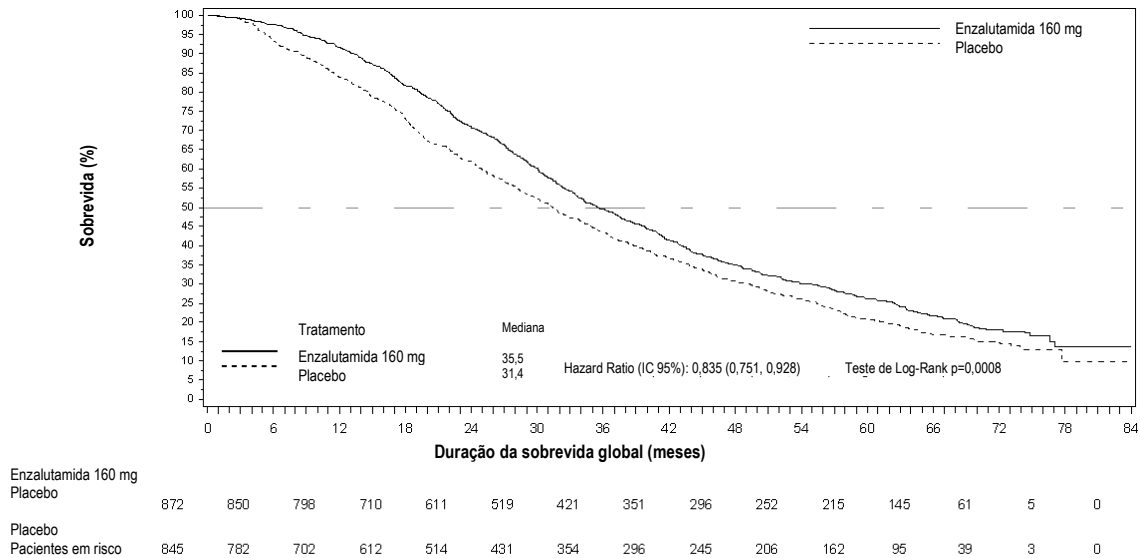

**Figura 17. Análise de sobrevida global por subgrupo atualizada: Hazard Ratio e intervalo de confiança de 95% do estudo PREVAIL (análise por intenção de tratar)**

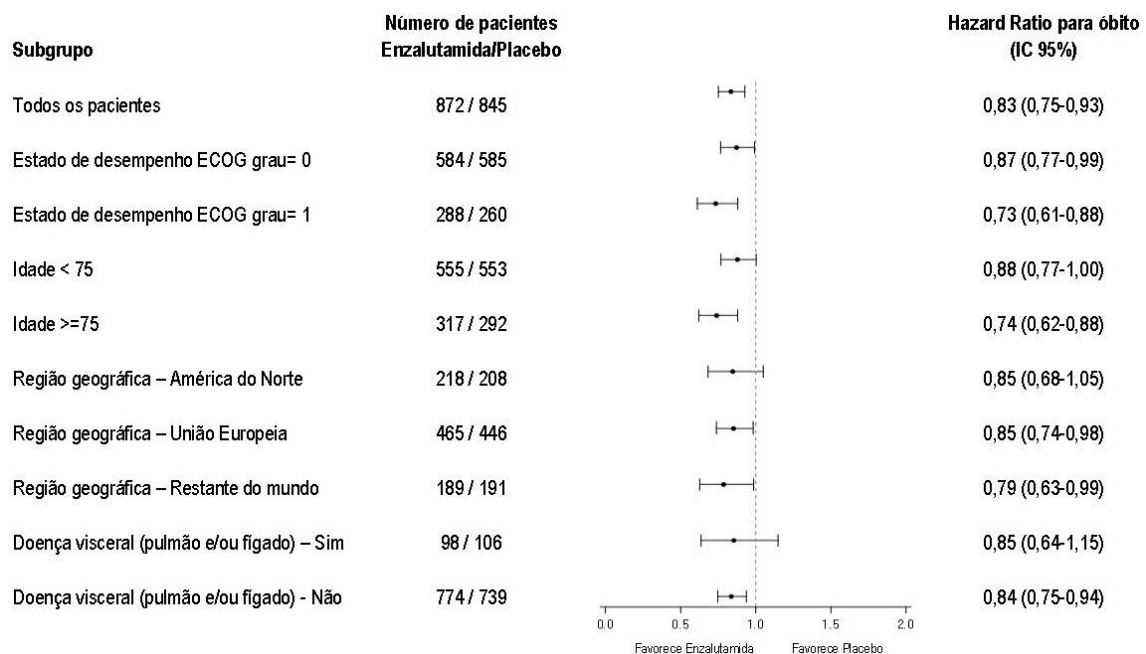

Durante a análise pré-especificada de SLPr, foi demonstrada melhora estatisticamente significativa entre os grupos de tratamento com redução de 81,4% do risco de progressão radiográfica ou morte [HR = 0,19 (IC 95%: 0,15; 0,23),  $p < 0,0001$ ]. Cento e dezoito (14%) pacientes tratados com enzalutamida e 321 (40%) dos pacientes tratados com placebo apresentaram um evento. A mediana de SLPr não foi alcançada (IC 95%: 13,8, não alcançado) no grupo de pacientes tratados com enzalutamida e foi de 3,9 meses (IC 95%: 3,7; 5,4) no grupo de pacientes com placebo (Figura 18). Foi observado um benefício consistente

quanto a SLPr em todos os subgrupos pré-especificados de pacientes (ex., idade, desempenho do ECOG basal, PSA e LDH basais, escore de Gleason ao diagnóstico e doença visceral na triagem). Uma análise do seguimento pré-especificado de SLPr com base na avaliação do investigador da progressão radiográfica demonstrou melhora estatisticamente significativa entre os grupos de tratamento, com redução de 69,3% no risco de progressão radiográfica ou morte [HR = 0,31 (IC 95%: 0,27; 0,35),  $p < 0,0001$ ]. A SLPr mediana foi de 19,7 meses no grupo enzalutamida e de 5,4 meses no grupo placebo.

**Figura 18. Curvas de Kaplan-Meier de Sobrevida Livre de Progressão Radiográfica no estudo PREVAIL (análise por intenção de tratar)**

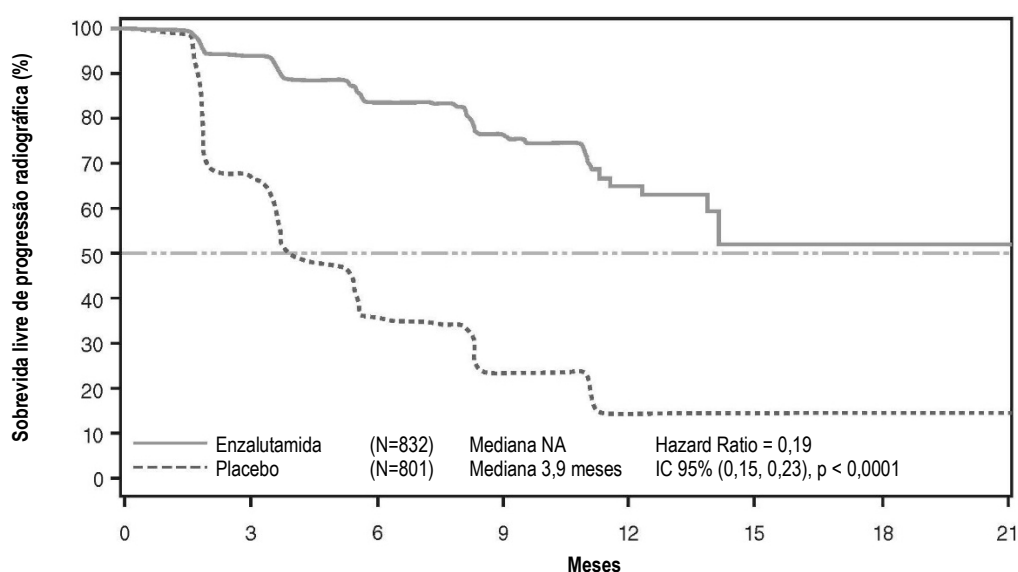

Pacientes em risco		Meses						
	0	3	6	9	12	15	18	21
Enzalutamida	832	501	240	119	32	5	1	0
Placebo	801	280	65	12	2	0	0	0

No momento da análise primária havia 1.633 pacientes randomizados.

Além dos desfechos coprimários de eficácia, também foram demonstradas melhoras estatisticamente significativas nos seguintes desfechos prospectivamente definidos.

O tempo mediano até início da quimioterapia citotóxica foi de 28,0 meses para pacientes recebendo enzalutamida e de 10,8 meses para pacientes recebendo placebo [HR = 0,35 (IC 95%: 0,30; 0,40);  $p < 0,0001$ ].

A proporção de pacientes tratados com enzalutamida com doença mensurável na avaliação basal do estudo que tiveram uma resposta objetiva dos tecidos moles foi de 58,8% (IC 95%: 53,8; 63,7) em comparação com 5,0% (IC 95%: 3,0; 7,7) dos pacientes que receberam placebo. A diferença absoluta na resposta objetiva dos tecidos moles entre enzalutamida e placebo foi de [53,9% (IC 95%: 48,5; 59,1);  $p < 0,0001$ ]. Respostas completas foram relatadas em 19,7% dos pacientes tratados com enzalutamida, em comparação com 1,0% dos pacientes tratados com placebo, e respostas parciais foram relatadas em 39,1% dos pacientes tratados com enzalutamida, contra 3,9% dos pacientes tratados com placebo.

A enzalutamida diminuiu significativamente o risco do primeiro evento relacionado ao esqueleto em até 28% [HR = 0,718 (IC 95%: 0,61; 0,84),  $p < 0,0001$ ]. Um evento relacionado ao esqueleto foi definido como radioterapia ou cirurgia óssea para câncer de próstata, fratura óssea patológica, compressão da

medula espinhal ou mudança de terapia antineoplásica para tratar a dor óssea. A análise incluiu 587 eventos relacionados ao esqueleto, dos quais 389 eventos (66,3%) foram de radiação óssea, 79 eventos (13,5%) foram de compressão da medula espinhal, 70 eventos (11,9%) foram de fratura óssea patológica, 45 eventos (7,6%) foram de mudança de terapia antineoplásica para tratar a dor óssea, e 22 eventos (3,7%) foram de cirurgia óssea.

Os pacientes que recebem enzalutamida demonstraram uma superioridade estatisticamente significativa na taxa de resposta total do PSA (definida como uma redução  $\geq 50\%$  desde o basal), em comparação com os pacientes que receberam placebo, 78,0% *versus* 3,5% (diferença = 74,5%;  $p < 0,0001$ ).

O tempo mediano para progressão do PSA de acordo com os critérios do PCWG2 foi de 11,2 meses para pacientes tratados com enzalutamida e de 2,8 meses para pacientes que receberam placebo [HR = 0,17, (IC 95%: 0,15; 0,20);  $p < 0,0001$ ].

O tratamento com enzalutamida diminuiu o risco de degradação da avaliação FACT-P em 37,5% em comparação com o placebo ( $p < 0,0001$ ). O tempo mediano até a degradação da avaliação FACT-P foi de 11,3 meses no grupo enzalutamida e 5,6 meses no grupo de placebo.

#### **Estudo CRPC2 (AFFIRM) (pacientes com CPRC metastático que receberam quimioterapia prévia)**

A eficácia e segurança de enzalutamida em pacientes com câncer de próstata resistente à castração metastático (CPRCm) que tenham recebido docetaxel e estavam usando um análogo do LHRH ou que foram submetidos à orquiectomia, foram avaliados por um ensaio clínico de fase 3, multicêntrico, controlado por placebo, randomizado. Um total de 1.199 pacientes foram randomizados em proporção 2:1 para receber enzalutamida oralmente, em uma dose de 160 mg uma vez ao dia + TPA (N = 800), ou placebo + TPA uma vez ao dia (N = 399). Foi permitido, mas não exigido, que os pacientes tomassem prednisona (dose máxima diária permitida de 10 mg de prednisona ou equivalente). Os pacientes randomizados para cada grupo tinham que continuar o tratamento até a progressão da doença (definida como progressão radiográfica confirmada ou a ocorrência de um evento relacionado ao esqueleto) e iniciação de novo tratamento antineoplásico sistêmico, toxicidade inaceitável ou retirada do consentimento.<sup>8</sup>

Os dados demográficos de pacientes e características de referência da doença a seguir foram equilibrados entre as unidades de tratamento. A idade média foi 69 anos (variação 41-92) e a distribuição racial foi 93% caucasianos; 4% negros; 1% asiáticos e 2% outras raças. O índice de desempenho do ECOG foi 0-1 em 91,5% dos pacientes e 2 em 8,5% dos pacientes; 28% tiveram um índice de Inventário Breve de Dor de  $\geq 4$  (média de pior dor relatada por paciente sobre as 24 horas anteriores calculada por 7 dias antes da randomização). A maioria (91%) dos pacientes tinham metástases nos ossos e 23% tinham comprometimento visceral de pulmão e/ou fígado. Ao ingressar no estudo, 41% dos pacientes randomizados apresentaram apenas progressão do PSA, enquanto 59% dos pacientes apresentaram progressão radiográfica. Cinquenta e um (51%) dos pacientes estavam em uso de bisfosfonados no período basal.

O estudo AFFIRM excluiu pacientes com afecções clínicas que predispussem a crises convulsivas e uso de medicamentos que sabidamente reduzem o limiar convulsivo, bem como doenças cardiovasculares significativas como hipertensão descontrolada, histórico recente de infarto do miocárdio ou angina instável, insuficiência cardíaca classe III ou IV da New York Heart Association (a não ser que a fração de ejeção fosse  $\geq 45\%$ ), arritmias ventriculares clinicamente significativas ou bloqueio AV (sem marca-passo permanente).



A análise interina pré-especificada do protocolo após 520 óbitos demonstrou uma superioridade estatisticamente significativa na sobrevida global mediana em pacientes tratados com enzalutamida comparado com o placebo (Tabela 4 e Figuras 19 e 20).

**Tabela 4: Sobrevida global de pacientes tratados com enzalutamida ou placebo no estudo AFFIRM (análise por intenção de tratar)**

	<b>Enzalutamida (N = 800)</b>	<b>Placebo (N = 399)</b>
Óbitos (%)	308 (38,5%)	212 (53,1%)
Sobrevida mediana (meses) (IC 95%)	18,4 (17,3; NA)	13,6 (11,3; 15,8)
Valor p <sup>1</sup>	p < 0,0001	
Hazard Ratio (IC 95%) <sup>2</sup>	0,631 (0,53; 0,752)	

NA = não alcançado.

1. O valor p tem como base um teste de log-rank estratificado pelo status do índice de desempenho ECOG (0-1 vs. 2) e pontuação média de dor (< 4 vs. ≥ 4).
2. Hazard Ratio tem como base um modelo de riscos proporcional estratificado. Hazard Ratio < 1 favorece enzalutamida.

**Figura 19. Curvas de Kaplan-Meier de sobrevida global do estudo AFFIRM (análise por intenção de tratar)**

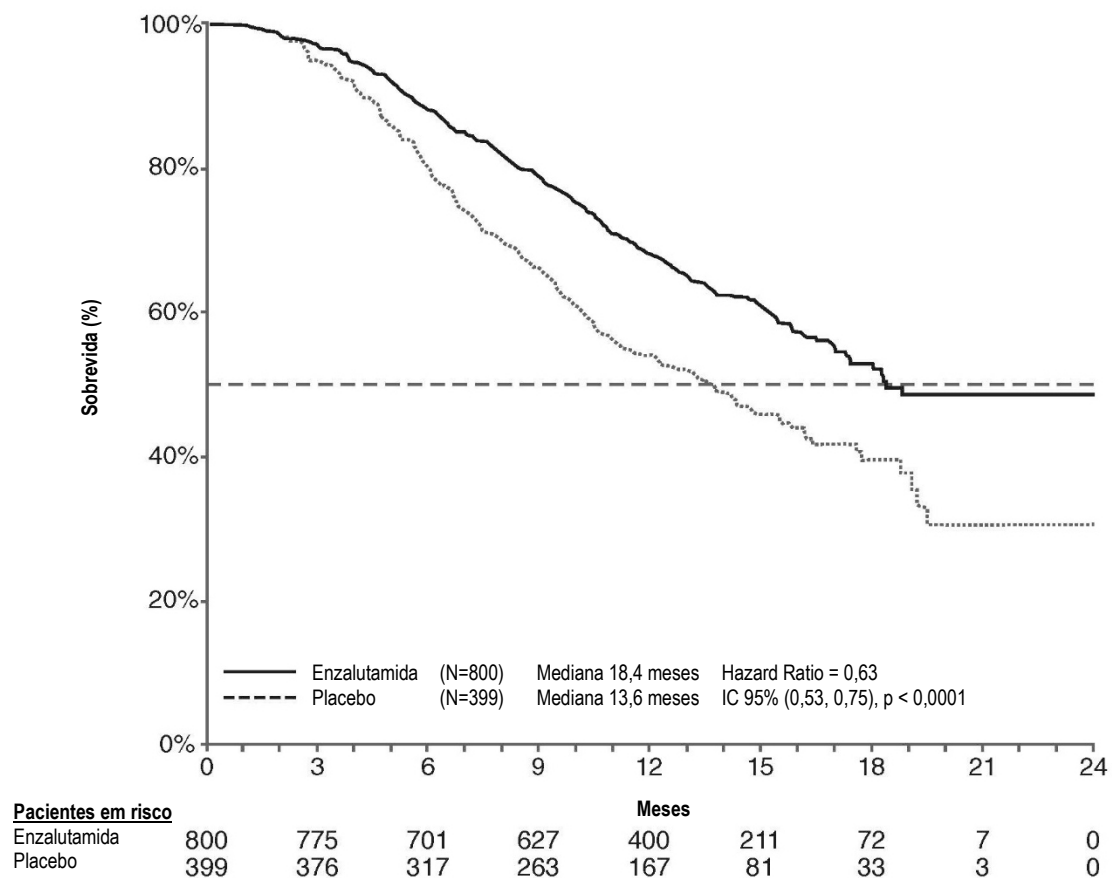

**Figura 20. Sobrevida global por subgrupo no estudo AFFIRM – Hazard Ratio e intervalo de confiança de 95%**

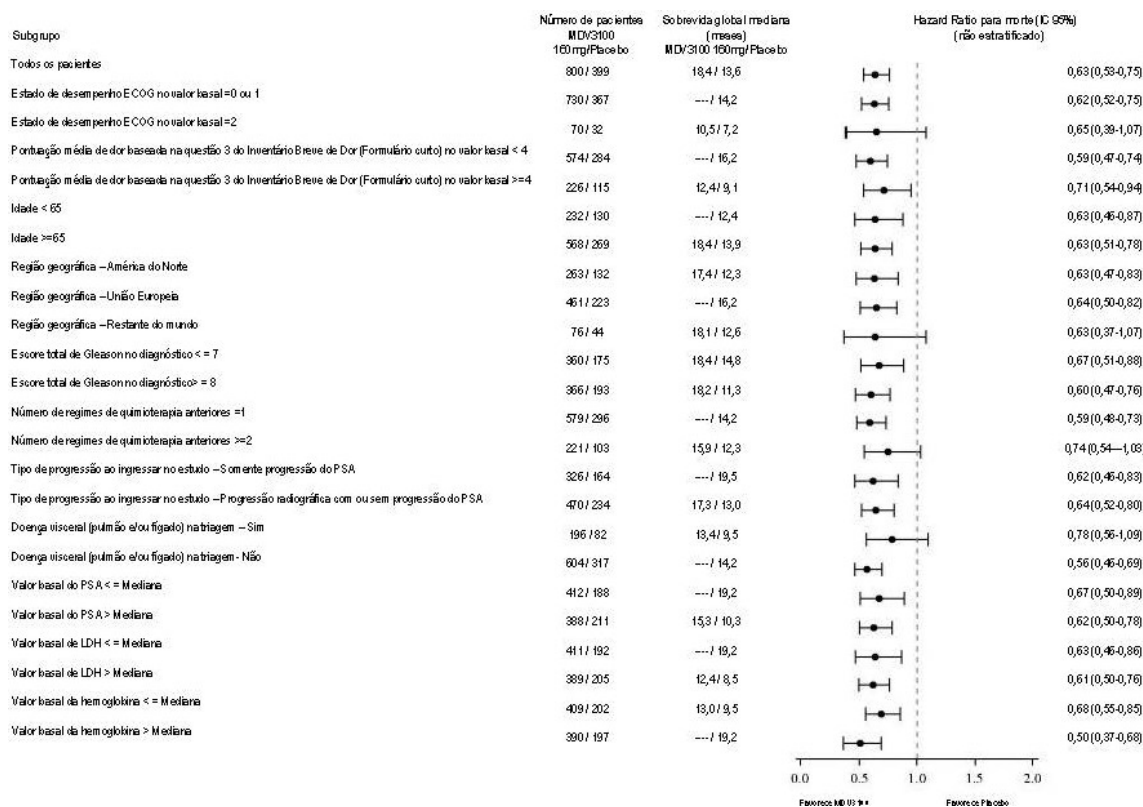

ECOG: *Eastern Cooperative Oncology Group*; BPI-SF: *Brief Pain Inventory-Short Form*; PSA: Antígeno Prostático Específico

Em adição ao aumento de sobrevida global, os principais desfechos secundários (progressão do PSA, sobrevida livre de progressão radiográfica e tempo até o primeiro evento relacionado ao esqueleto) favoreceram a enzalutamida e foram estatisticamente importantes após o ajuste para testagem múltipla.

A sobrevida livre de progressão radiográfica, conforme avaliada pelo investigador utilizando o RECIST v 1.1 para tecidos moles, e o aparecimento de duas ou mais lesões ósseas em exame ósseo foi de 8,3 meses para pacientes tratados com enzalutamida e de 2,9 meses para pacientes que receberam placebo [HR = 0,40; [IC 95%: 0,35; 0,47),  $p < 0,0001$ ]. A análise envolveu 216 óbitos sem progressão documentada e 645 eventos documentados de progressão, dos quais 303 (47%) foram devido à progressão em tecidos moles, 268 (42%) foram devido à progressão de lesão óssea e 74 (11%) foram devido a ambos, progressão em tecidos moles e lesões ósseas.

A redução de PSA confirmada de 50% ou 90% foi de 54,0% e 24,8%, respectivamente, para pacientes tratados com enzalutamida e 1,5% e 0,9%, respectivamente, para pacientes que receberam placebo ( $p < 0,0001$ ). O tempo mediano para progressão do PSA foi de 8,3 meses para pacientes tratados com enzalutamida e de 3,0 meses para pacientes que receberam placebo [HR = 0,248; (IC 95%: 0,20; 0,30),  $p < 0,0001$ ].

O tempo mediano para o primeiro evento relacionado ao esqueleto (SER) foi de 16,7 meses para pacientes tratados com enzalutamida e de 13,3 meses para pacientes que receberam placebo [HR = 0,688; (IC 95%: 0,566; 0,835)  $p < 0,0001$ ]. Evento relacionado ao esqueleto foi definido como uma terapia de

radiação ou cirurgia óssea, fratura patológica de osso, compressão da medula espinhal ou mudança de terapia antineoplásica para tratar a dor óssea. A análise envolveu 448 eventos relacionados ao esqueleto, dos quais 277 eventos (62%) foram de radioterapia óssea, 95 eventos (21%) foram de compressão da medula espinhal, 47 eventos (10%) foram de fratura patológica de osso, 36 eventos (8%) foram de mudança de terapia antineoplásica para tratar a dor óssea e 7 eventos (2%) foram de cirurgia óssea.

A taxa de resposta para qualidade de vida (Avaliação Funcional de Terapia de Câncer – Próstata; FACT-P) foi 43,2% para pacientes tratados com enzalutamida e 18,3% para pacientes que receberam placebo ( $p < 0,0001$ ).

A taxa de resposta radiográfica objetiva avaliada pelo investigador (definida como a soma das respostas total e parcial) entre pacientes tratados com enzalutamida foi 28,9% comparado com uma taxa de resposta objetiva de 3,8% para pacientes que receberam placebo ( $p < 0,0001$ ).

O risco de progressão da dor foi reduzido em 44% para pacientes tratados com enzalutamida comparado aos pacientes que receberam placebo (HR = 0,56; [IC 95%: 0,41; 0,78],  $p = 0,0004$ ). O tempo mediano para progressão da dor foi de 13,8 meses para pacientes que receberam placebo e não foi alcançado nos pacientes tratados com enzalutamida. A progressão da dor foi definida como um aumento acima do valor de referência na avaliação FACT-P da dor, confirmada por uma segunda avaliação consecutiva obtida 3 ou mais semanas depois.

#### Referências bibliográficas:

1. [Study 9785-CL-0014]. A Phase 1, Randomized, Two-period, Crossover Bioequivalence Study of a Capsule and Tablet Formulation of Enzalutamide Under Fasted and Fed Conditions. Astellas Pharma BV. Leiden, The Netherlands. 10 Sep 2015.
2. [ARCHES]. Andrew J. Armstrong, Russell Z. Szmulewitz, Daniel P. Petrylak, et al. ARCHES: A Randomized, Phase III Study of Androgen Deprivation Therapy with Enzalutamide or Placebo in Men With Metastatic Hormone-Sensitive Prostate Cancer. *Journal of Clinical Oncology*. 2019; 37:2974-86.
3. [ENZAMET]. Ian D. Davis, Andrew J. Martin, Martin R. Stockler, et al. Enzalutamide with Standard First-Line Therapy in Metastatic Prostate Cancer. *N Engl J Med* 2019; 381:121-31.
4. [PROSPER]. Maha Hussain, Karim Fizazi, Fred Saad, et al. Enzalutamide in Men with Nonmetastatic, Castration-Resistant Prostate Cancer. *N Engl J Med* 2018; 378:2465-74.
5. [STRIVE]. David F. Penson, Andrew J. Armstrong, Raoul Concepcion, et al. Enzalutamide *versus* Bicalutamide in Castration-Resistant Prostate Cancer: The STRIVE Trial. *Journal of Clinical Oncology*. 2016; 34:2098-2106.
6. [TERRAIN]. Neal D Shore, Simon Chowdhury, Arnaud Villers, et al. Efficacy and safety of enzalutamide *versus* bicalutamide for patients with metastatic prostate cancer (TERRAIN): a randomised, double-blind, phase 2 study. *Lancet Oncology*. 2016; 17:153-63.
7. [PREVAIL]. Tomasz M. Beer, Andrew J. Armstrong, Dana E. Rathkopf, et al. Enzalutamide in Metastatic Prostate Cancer before Chemotherapy. *N Engl J Med* 2014; 371:424-33.
8. [AFFIRM]. Howard I. Scher, Karim Fizazi, Fred Saad, et al. Increased Survival with

Enzalutamide in Prostate Cancer after Chemotherapy. N Engl J Med 2012; 367:1187-97.

### 3. CARATERÍSTICAS FARMACOLÓGICAS

Grupo farmacoterapêutico: antagonistas hormonais e agentes relacionados, antiandrógenos, código ATC: L02BB04.

#### 3.1 Mecanismo de ação

Sabe-se que o câncer de próstata é sensível a andrógenos e responde à inibição de sinalização de receptor de andrógenos (RA). Apesar dos baixos ou mesmo imperceptíveis níveis de andrógeno sérico, a sinalização de receptores de andrógenos continua a promover a progressão da doença. A estimulação do crescimento das células tumorais via receptor de andrógeno exige translocação do RA para o núcleo e ligação ao DNA. A enzalutamida é um potente inibidor da sinalização do receptor de andrógenos que bloqueia vários passos no caminho da sinalização deste receptor. A enzalutamida inibe competitivamente a ligação dos andrógenos aos receptores dos mesmos e, conseqüentemente, inibe a translocação nuclear de receptores ativados e inibe a associação do receptor de andrógenos ativados com o DNA mesmo no caso de superexpressão do receptor de andrógenos e nas células de câncer de próstata resistentes a antiandrógenos. O tratamento com enzalutamida diminui o crescimento das células de câncer de próstata e pode induzir a morte das células do câncer e a regressão tumoral. Em estudos pré-clínicos, a enzalutamida carece de atividade agonista do receptor de andrógenos.

#### 3.2 Farmacodinâmica

Em um estudo clínico Fase 3 (AFFIRM) de pacientes cuja quimioterapia anterior com docetaxel falhou, 54% dos pacientes tratados com enzalutamida, comparado a 1,5% de pacientes que receberam placebo, tiveram pelo menos uma redução de 50% do valor de referência dos níveis de PSA.

Em outro estudo clínico de Fase 3 (PREVAIL) em pacientes não tratados previamente com quimioterapia, os pacientes que receberam enzalutamida demonstraram uma taxa de resposta de PSA total significativamente mais alta (definida como uma redução  $\geq 50\%$  a partir do valor basal), em comparação a pacientes que receberam placebo, 78,0% *versus* 3,5% (diferença = 74,5%,  $p < 0,0001$ ).

No estudo clínico de Fase 2 (TERRAIN) em pacientes não tratados previamente com quimioterapia, os pacientes que receberam enzalutamida demonstraram uma taxa de resposta de PSA total significativamente mais alta (definida como uma redução  $\geq 50\%$  a partir do valor basal), em comparação a pacientes que receberam bicalutamida, 82,1% *versus* 20,9% (diferença = 61,2%,  $p < 0,0001$ ).

No estudo clínico MDV3100-09 (STRIVE) de CPRC metastático e não metastático, os pacientes que receberam enzalutamida demonstraram uma taxa de resposta de PSA total confirmada significativamente mais alta (definida como uma redução  $\geq 50\%$  a partir do valor basal), em comparação a pacientes que receberam bicalutamida, 81,3% *versus* 31,3% (diferença = 50,0%,  $p < 0,0001$ ).

No estudo clínico MDV3100-14 (PROSPER) de CPRC não metastático, os pacientes que receberam enzalutamida demonstraram uma taxa de resposta de PSA total confirmada significativamente mais alta (definida como uma redução  $\geq 50\%$  a partir do valor basal), em comparação a pacientes que receberam placebo, 76,3% *versus* 2,4% (diferença = 73,9%,  $p < 0,0001$ ).

#### 3.3 Farmacocinética

A enzalutamida é pouco solúvel em água. A solubilidade da enzalutamida é aumentada por caprilcaproil macroglicérides que agem como emulsificantes/surfactantes. Nos estudos pré-clínicos, houve aumento da absorção de enzalutamida quando dissolvida em caprilcaproil macroglicérides.

A farmacocinética de enzalutamida foi avaliada em pacientes com câncer de próstata e em indivíduos saudáveis do sexo masculino. A meia-vida terminal média ( $t_{1/2}$ ) para enzalutamida em pacientes após uma única dose oral é 5,8 dias (variação 2,8 a 10,2 dias) e o estado de equilíbrio é atingido em aproximadamente um mês. Com administração oral diária, o acúmulo de enzalutamida é aproximadamente 8,3 vezes maior que com a dose única. As variações diárias nas concentrações plasmáticas são baixas (taxa de máxima para mínima de 1,25). A depuração da enzalutamida ocorre principalmente via metabolismo hepático, produzindo um metabólito ativo que é tão ativo quanto a enzalutamida e circula aproximadamente na mesma concentração da enzalutamida.

### **Absorção**

A absorção oral dos comprimidos revestidos de enzalutamida foi avaliada em voluntários saudáveis do sexo masculino após uma dose única de 160 mg de XTANDI, e modelagem farmacocinética e simulação foram utilizadas para prever o perfil farmacocinético no estado de equilíbrio. Com base nessas previsões, bem como em outros dados de suporte, o tempo médio para atingir as concentrações plasmáticas máximas de enzalutamida ( $C_{\text{máx}}$ ) é de 2 horas (intervalo de 0,5 a 6 horas), e os perfis farmacocinéticos de estado de equilíbrio da enzalutamida e do seu metabólito ativo são semelhantes tanto para os comprimidos revestidos e quanto para a apresentação em cápsulas moles de XTANDI.

Com base em um estudo de equilíbrio de massa em humanos, a absorção oral de enzalutamida é estimada em pelo menos 84,2%. A enzalutamida não é um substrato dos transportadores de efluxo P-gp ou BCRP.

No estado de equilíbrio, os valores de  $C_{\text{máx}}$  médios para enzalutamida e seu metabólito ativo são 16,6 µg/mL (coeficiente de variação [CV] 23%) e 12,7 µg/mL (CV 30%), respectivamente.

Os alimentos não têm efeito clinicamente importante na absorção. Em ensaios clínicos, a enzalutamida foi administrada independentemente dos alimentos.

### **Distribuição**

O volume aparente médio de distribuição (V/F) da enzalutamida em pacientes após uma dose única oral é 110 L (CV 29%). O volume de distribuição da enzalutamida é maior do que o volume de água corporal total, indicativo da extensiva distribuição extravascular. Estudos em roedores indicam que a enzalutamida e seu metabólito ativo podem atravessar a barreira hematoencefálica.

A enzalutamida é de 97% a 98% ligada às proteínas plasmáticas, principalmente à albumina. O metabólito ativo é 95% ligado às proteínas plasmáticas. Não houve deslocamento da ligação proteica *in vitro* entre enzalutamida e outras medicações altamente ligadas (varfarina, ibuprofeno e ácido salicílico).

### **Metabolismo**

A enzalutamida é extensivamente metabolizada. Existem dois principais metabólitos no plasma humano: N-desmetil enzalutamida (ativa) e um derivado do ácido carboxílico (inativo). A enzalutamida é metabolizada pelo CYP2C8 e, em menor grau, pelo CYP3A4/5 (verificar Seção 6. INTERAÇÕES MEDICAMENTOSAS), ambos os quais executam um papel na formação do metabólito ativo. *In vitro*, a N-desmetil enzalutamida é metabolizada a um metabólito do ácido carboxílico pela carboxilesterase 1, que também tem um papel menor no metabolismo de enzalutamida ao metabólito ácido carboxílico. A N-desmetil enzalutamida não foi metabolizada por CYPs *in vitro*.

Sob condições de uso clínico, a enzalutamida é um indutor forte de CYP3A4, um indutor moderado de CYP2C9 e CYP2C19 e não tem efeito clinicamente relevante sobre CYP2C8 (vide Seção 6. INTERAÇÕES MEDICAMENTOSAS).

### ***Eliminação***

A depuração aparente média (CL/F) da enzalutamida em pacientes varia de 0,520 e 0,564 L/h. O estado de equilíbrio com administração oral diária é atingido em cerca de 1 mês.

Após a administração oral de <sup>14</sup>C-enzalutamida, 84,6% da radioatividade é recuperada 77 dias pós-dose: 71,0% é recuperado na urina (principalmente como o metabólito inativo, com quantidades residuais de enzalutamida e o metabólito ativo) e 13,6% é recuperado nas fezes (0,39% da dose como enzalutamida inalterada).

Dados *in vitro* indicam que a enzalutamida não é um substrato para o polipeptídeo de transporte de ânion orgânico 1B1 (OATP1B1), OATP1B3 ou transportador de cátion orgânico 1 (OCT1), e a N-desmetil enzalutamida não é um substrato para a P-gp ou BCRP.

Dados *in vitro* indicam que a enzalutamida e seus principais metabólitos não inibem os seguintes transportadores em concentrações clinicamente relevantes: OATP1B1, OATP1B3, OCT2 ou OAT1.

### ***Linearidade***

Não foram observados grandes desvios da proporcionalidade da dose no intervalo de doses de 40 a 160 mg. No estado de equilíbrio, os valores de C<sub>min</sub> para enzalutamida e seu metabólito ativo em pacientes diferentes permaneceram constantes por mais de um ano de terapia crônica, demonstrando farmacocinética linear de tempo assim que o estado de equilíbrio é alcançado.

### **Populações especiais**

#### ***Idosos***

Dos 4.403 pacientes nos estudos controlados que receberam enzalutamida, 3.451 pacientes (78%) tinham 65 anos ou mais e 1.540 pacientes (35%) tinham 75 anos ou mais. Não foram observadas diferenças globais na segurança ou na eficácia entre esses pacientes idosos e os pacientes mais jovens.

Não foi observado qualquer efeito clinicamente relevante da idade na farmacocinética da enzalutamida na população idosa de análise farmacocinética.

#### ***Pediátrica***

A enzalutamida é contraindicada para pacientes menores de 18 anos.

#### ***Sexo***

A enzalutamida não é indicada para uso em mulheres. A farmacocinética da enzalutamida em mulheres não foi avaliada.

#### ***Raça***

A maioria dos pacientes nos estudos clínicos controlados era caucasiana (> 75%). Com base nos dados farmacocinéticos de estudos em pacientes japoneses e chineses com câncer de próstata, não houve diferença clinicamente significativa na exposição entre a população. Não existem dados suficientes para avaliar potenciais diferenças na farmacocinética da enzalutamida em outras raças.

#### ***Comprometimento renal***

Não foi concluído qualquer estudo formal sobre comprometimento renal para enzalutamida. Pacientes com creatinina sérica > 177 µmol/L (2 mg/dL) foram excluídos dos ensaios clínicos. Com base na análise farmacocinética da população, não são necessários ajustes para pacientes com valores calculados de depuração de creatinina (CrCL) ≥ 30 mL/min (estimado pela fórmula Cockcroft & Gault). A

enzalutamida não foi avaliada em pacientes com comprometimento renal grave ( $\text{CrCL} < 30 \text{ mL/min}$ ) ou doença renal em estágio terminal, sendo aconselhável cautela ao tratar esses pacientes. É improvável que a enzalutamida seja removida por hemodiálise intermitente ou diálise peritoneal ambulatorial contínua.

#### ***Comprometimento hepático***

Dois estudos dedicados sobre comprometimento hepático compararam a exposição sistêmica composta da enzalutamida mais N-desmetil enzalutamida em voluntários com comprometimento hepático basal leve, moderado ou grave (Classe A, B ou C de Child-Pugh, respectivamente) *versus* voluntários saudáveis com função hepática normal. A AUC composta de enzalutamida mais N-desmetil enzalutamida foi similar em voluntários com comprometimento hepático basal leve, moderado ou grave em comparação com os voluntários com função hepática normal. Não é necessário ajustar a dose em pacientes com comprometimento hepático basal leve, moderado ou grave.

### **3.4 Segurança não clínica**

#### ***Fertilidade***

O tratamento de fêmeas prenhas de camundongos com enzalutamida resultou em aumento da incidência de mortes embriofetais e alterações externas e esqueléticas. Não foram conduzidos estudos toxicológicos de reprodução com enzalutamida, mas em pesquisas com ratos (4 e 26 semanas) e cães (4, 13 e 39 semanas), foram observados atrofia, aspermia/hipospermia e hipertrofia/hiperplasia no sistema reprodutor, consistentes com a atividade da enzalutamida. Nas pesquisas com camundongos (4 semanas), ratos (4 e 26 semanas) e cães (4, 13 e 39 semanas), as alterações observadas nos órgãos reprodutivos associadas com a enzalutamida foram reduções no peso do órgão com atrofia da próstata e epidídimo. Foram observadas hipertrofia e/ou hiperplasia de células de Leydig em camundongos (4 semanas) e cães (39 semanas). Alterações adicionais nos tecidos reprodutivos incluíram hipertrofia/ hiperplasia da glândula pituitária e atrofia nas vesículas seminais em ratos e hipospermia e degeneração do túbulo seminífero em cães. Foram observadas diferenças de gênero em glândulas mamárias de ratos (atrofia em machos e hiperplasia lobular em fêmeas). As alterações nos órgãos reprodutivos em ambas as espécies foram consistentes com a atividade farmacológica de enzalutamida e revertidas ou parcialmente resolvidas após um período de recuperação de 8 semanas. Não houve outras alterações importantes na patologia clínica ou histopatologia em qualquer outro sistema orgânico, inclusive o fígado, em qualquer espécie.

Estudos em ratas grávidas demonstraram que a enzalutamida e/ou seus metabólitos passam para os fetos. Após administração oral de  $^{14}\text{C}$ -enzalutamida radiomarcada a ratas no dia 14 da gravidez na dose de 30 mg/kg, a radioatividade máxima no feto foi alcançada 4 horas após a administração e foi menor que a encontrada no plasma materno com uma proporção tecido/plasma de 0,27. A radioatividade no feto diminuiu para 0,08 vezes a concentração máxima 72 horas após a administração.

Estudos em ratas lactantes demonstraram que a enzalutamida e/ou seus metabólitos são secretados no leite de rata. Após administração oral de  $^{14}\text{C}$ -enzalutamida radiomarcada a ratas lactantes na dose de 30 mg/kg, a radioatividade máxima no leite foi alcançada 4 horas após a administração e era até 3,54 vezes maior que a encontrada no plasma materno. Os resultados dos estudos também demonstram que a enzalutamida e/ou seus metabólitos passam para os tecidos dos ratos lactentes por meio do leite e são eliminados posteriormente.

#### ***Carcinogênese, mutagênese e fototoxicidade***

Em um estudo de 6 meses em camundongos rasH2 transgênicos, a enzalutamida não mostrou potencial

carcinogênico (ausência de achados neoplásicos) em doses de até 20 mg / kg por dia ( $AUC_{24h} \sim 317 \mu\text{g.h/mL}$ ), o que resultou em níveis de exposição plasmática semelhantes à exposição clínica ( $AUC_{24h} 322 \mu\text{g.h/mL}$ ) em pacientes com CRPCm que receberam 160 mg diários. A dosagem diária de ratos durante dois anos com enzalutamida a 10-100 mg/kg/dia produziu um aumento na incidência de vários tipos de tumores, principalmente benignos. Os mais proeminentes destes foram tumores de células de Leydig benignos e papiloma de urotélio e carcinoma de bexiga urinária, cuja indução não é considerada relevante para os seres humanos. Outros tumores incluem fibroadenoma de glândulas mamárias e timoma benigno em machos, tumores de células granulosas benignas de ovários em fêmeas e adenoma da *pars distalis* hipofisária em ambos os sexos. Os níveis de exposição (com base na AUC) alcançados neste estudo, para a enzalutamida mais o seu metabolito ativo M2, foram inferiores ou semelhantes aos dos pacientes com câncer da próstata na dose recomendada de enzalutamida.

A enzalutamida não induziu mutações no ensaio de mutagênese microbiana (Ames) e foi não clastogênica no ensaio citogenético *in vitro* com células de linfoma de camundongo nem no ensaio de micronúcleos de camundongo *in vivo*. Não foram realizados estudos de longo prazo em animais para avaliar o potencial carcinogênico da enzalutamida.

Enzalutamida não foi fototóxica *in vitro*.

#### 4. CONTRAINDICAÇÕES

XTANDI é contraindicado a pacientes com hipersensibilidade à substância ativa ou a qualquer dos excipientes do medicamento e em mulheres que estejam ou possam ficar grávidas (vide seção 5. ADVERTÊNCIAS E PRECAUÇÕES).

**Este medicamento é contraindicado para menores de 18 anos.**

#### 5. ADVERTÊNCIAS E PRECAUÇÕES

##### ***Risco de convulsões***

O uso de enzalutamida tem sido associado a convulsões (vide seção 9. REAÇÕES ADVERSAS). Descontinue permanentemente a enzalutamida em pacientes que apresentarem convulsões durante o tratamento.

##### ***Síndrome de encefalopatia posterior reversível***

Houve relatos raros de síndrome de encefalopatia posterior reversível (PRES) em pacientes recebendo XTANDI. PRES é uma doença neurológica rara e reversível que pode apresentar sintomas com rápida evolução, incluindo convulsões, dor de cabeça, confusão, cegueira e outros distúrbios visuais e neurológicos, com ou sem hipertensão associada. Um diagnóstico de PRES requer confirmação por exame de imagem cerebral, preferencialmente por ressonância magnética (RM). Recomenda-se a descontinuação do XTANDI em pacientes que desenvolvam PRES.

##### ***Segundas malignidades primárias***

Casos de segundas malignidades primárias foram relatados em pacientes tratados com enzalutamida em estudos clínicos. Nos estudos clínicos de fase 3, os eventos mais frequentes relatados em pacientes tratados com enzalutamida, e maiores do que placebo, foram câncer de bexiga (0,3%), adenocarcinoma do cólon (0,2%), carcinoma de células transitórias (0,2%) e melanoma maligno (0,2%).

Os pacientes devem ser aconselhados a procurar imediatamente o seu médico se notarem sinais de hemorragia gastrointestinal, hematúria macroscópica ou outros sintomas como disúria ou urgência



urinária durante o tratamento com enzalutamida.

#### ***Reações de hipersensibilidade***

Foram observadas com enzalutamida reações de hipersensibilidade manifestadas por sintomas que incluíam, entre outros, erupção cutânea ou edema na face, na língua, no lábio ou na faringe (vide seção 9). Aconselhe os pacientes que apresentarem quaisquer sintomas de hipersensibilidade a descontinuar a enzalutamida e a procurar imediatamente atendimento médico.

#### ***Comprometimento renal***

É necessária cautela em pacientes com comprometimento renal grave, já que XTANDI não foi avaliado nesta população de pacientes.

#### ***Comprometimento hepático***

Foi observado um aumento da meia-vida da enzalutamida em pacientes com insuficiência hepática grave, possivelmente relacionada ao aumento da distribuição nos tecidos. A relevância clínica desta observação permanece desconhecida. Prevê-se, no entanto, um tempo prolongado para atingidas concentrações no estado de equilíbrio e o tempo para o efeito farmacológico máximo, bem como o tempo para o início e declínio da indução enzimática podem ser aumentados. Não é necessário ajustar a dose em pacientes com comprometimento hepático basal leve, moderado ou grave (Classe A, B ou C de Child-Pugh, respectivamente).

#### ***Doença cardiovascular recente***

Os estudos de fase 3 excluíram pacientes com infarto do miocárdio recente (nos últimos 6 meses) ou angina instável (nos últimos 3 meses), insuficiência cardíaca de classe III ou IV segundo a New York Heart Association (NYHA), salvo se fração de ejeção ventricular esquerda (LVEF)  $\geq 45\%$ , bradicardia ou hipertensão não controlada. Isso deve ser considerado se XTANDI for prescrito a esses pacientes.

#### ***Terapia de privação de andrógenos pode prolongar o intervalo QT***

Em pacientes com histórico ou fatores de risco para prolongamento do intervalo QT, e em pacientes recebendo medicamentos concomitantes que possam prolongar o intervalo QT, os médicos devem avaliar a relação risco-benefício, incluindo o potencial para torsades de pointes, antes de iniciar terapia com XTANDI.

#### ***Uso com quimioterapia***

A segurança e a eficácia do uso concomitante de XTANDI com quimioterapia citotóxica não foram definidas. A coadministração de enzalutamida não tem efeito clinicamente relevante sobre a farmacocinética de docetaxel endovenoso; contudo, não se pode excluir um aumento na ocorrência de neutropenia induzida por docetaxel.

#### ***Efeitos na capacidade de dirigir ou operar máquinas***

XTANDI pode ter influência moderada na capacidade de conduzir e utilizar máquinas, uma vez que foram notificados eventos psiquiátricos e neurológicos, incluindo convulsões. Os pacientes devem ser avisados do risco potencial de sofrer um evento psiquiátrico ou neurológico ao dirigir ou operar máquinas.

Não foram feitos estudos para estabelecer os efeitos da enzalutamida sobre a capacidade de dirigir e usar máquinas.

## **Fertilidade, gravidez e lactação**

### ***Contraceção em homens e mulheres***

É desconhecida a presença de XTANDI ou seus dos metabólitos no sêmen. Durante e após 3 meses de tratamento com XTANDI, é necessário o uso de preservativo se o paciente mantiver atividade sexual com uma mulher grávida. Se o paciente mantiver atividade sexual com uma mulher em idade fértil, preservativo ou outra forma de controle de natalidade deve ser usado durante e por 3 meses após o tratamento. Estudos em animais demonstraram toxicidade reprodutiva.

### ***Gravidez e mulheres com potencial de engravidar***

**XTANDI não é indicado para uso em mulheres.**

É contraindicado para mulheres que estejam ou possam engravidar (vide as seções 3. CARACTERÍSTICAS FARMACOLÓGICAS e 4. CONTRAINDICAÇÕES). Não existem dados em humanos sobre o uso de enzalutamida durante a gravidez. Esse medicamento pode causar danos fetais ou possível perda gestacional se tomado por mulheres grávidas (vide seção 5. ADVERTÊNCIAS E PRECAUÇÕES).

**XTANDI não deve ser manuseado por outras pessoas fora o paciente e seus cuidadores.**

**Os comprimidos revestidos não devem ser cortados, triturados ou mastigados.**

**Este medicamento não deve ser utilizado por mulheres grávidas ou que possam ficar grávidas durante o tratamento. Ele provoca anomalias fetais, sendo o risco ao feto maior do que qualquer benefício possível para a paciente.**

### ***Amamentação***

XTANDI não é indicado para uso em mulheres. Não se sabe se a enzalutamida está presente no leite humano. A enzalutamida e/ou seus metabólitos são secretados no leite de ratas (vide seção 5. ADVERTÊNCIAS E PRECAUÇÕES).

### ***Fertilidade***

Estudos em animais mostraram que a enzalutamida afetou o sistema reprodutivo em ratos e cães machos.

## **6. INTERAÇÕES MEDICAMENTOSAS**

### ***Uso concomitante com outros medicamentos***

A enzalutamida é um potente indutor enzimático e pode levar à perda de eficácia de muitos medicamentos comumente usados (consulte exemplos nesta seção). Deve-se então fazer uma revisão dos medicamentos concomitantes antes de iniciar o tratamento com enzalutamida. O uso concomitante de enzalutamida com medicamentos que são substratos sensíveis de muitas enzimas metabolizadoras ou transportadores (veja abaixo) deve ser de modo geral evitado se o efeito terapêutico deles for muito importante para o paciente, e se não for possível ajustar facilmente a dose com base no monitoramento da eficácia ou das concentrações plasmáticas.

Deve-se evitar a administração concomitante com varfarina e anticoagulantes cumarínicos. Se XTANDI for administrado juntamente com um anticoagulante metabolizado por CYP2C9 (como varfarina ou

acenocumarol), deve-se fazer um monitoramento adicional com a razão normalizada internacional (RNI).

### ***Potencial para outros medicamentos afetarem exposições a enzalutamida***

#### ***Inibidores do CYP2C8***

O CYP2C8 desempenha um importante papel na eliminação da enzalutamida e na formação de seu metabólito ativo. Após a administração oral do forte inibidor de CYP2C8 genfibrozila (600 mg duas vezes por dia) em indivíduos saudáveis do sexo masculino, a AUC da enzalutamida aumentou 326%, enquanto a  $C_{m\acute{a}x}$  diminuiu 18%. A AUC da soma de enzalutamida não ligada mais o metabólito ativo não ligado aumentou 77%, enquanto a  $C_{m\acute{a}x}$  diminuiu 19%. Fortes inibidores (ex.: genfibrozila) do CYP2C8 devem ser evitados ou usados com cautela durante o tratamento com enzalutamida. Se os pacientes precisarem usar um inibidor forte de CYP2C8, a dose de enzalutamida deve ser reduzida para 80 mg, uma vez ao dia.

#### ***Inibidores do CYP3A4***

O CYP3A4 desempenha um papel secundário no metabolismo da enzalutamida. Após a administração oral do forte inibidor do CYP3A4 itraconazol (200 mg uma vez ao dia) em indivíduos saudáveis do sexo masculino, a AUC da enzalutamida aumentou em 41%, enquanto a  $C_{m\acute{a}x}$  não sofreu alteração. A AUC da soma da enzalutamida não ligada mais o metabólito ativo não ligado aumentou 27%, enquanto a  $C_{m\acute{a}x}$  novamente não sofreu alteração. Ajustes de dose não são necessários quando enzalutamida é coadministrada com inibidores do CYP3A4.

#### ***Indutores de CYP2C8 e CYP3A4***

Após administração oral do indutor moderado de CYP2C8 e forte de CYP3A4 rifampicina (600 mg uma vez ao dia) a indivíduos saudáveis do sexo masculino, a AUC da enzalutamida mais o metabólito ativo diminuíram 37%, enquanto a  $C_{m\acute{a}x}$  permaneceu inalterada. Não é necessário ajustar a dose de XTANDI quando administrado com indutores de CYP2C8 ou CYP3A4.

### **Potencial para enzalutamida afetar exposições a outros medicamentos**

#### ***Indução enzimática***

A enzalutamida é um forte indutor enzimático e aumenta a síntese de muitas enzimas e transportadores; portanto, é esperado que haja interação com muitos medicamentos comuns que são substratos de enzimas ou transportadores. A redução da concentração plasmática pode ser substancial e levar à perda ou diminuição do efeito clínico. Há também o risco de aumento da formação de metabólitos ativos. As enzimas que podem ser induzidas incluem CYP3A no fígado e no intestino, CYP2B6, CYP2C9, CYP2C19 e uridina 5'-difosfato-glicuroniltransferase (UGTs - enzimas conjugadoras de glucuronídeo). Alguns transportadores podem também ser induzidos como, por exemplo, a proteína de resistência a múltiplas drogas 2 (MRP2) e o polipeptídeo transportador de ânions orgânicos 1B1 (OATP1B1).

Estudos *in vivo* demonstraram que a enzalutamida é um forte indutor do CYP3A4 e um indutor moderado do CYP2C9 e do CYP219. A coadministração de enzalutamida (160 mg uma vez ao dia) com doses orais únicas de substratos sensíveis ao CYP em pacientes com câncer de próstata resultou em uma redução de 86% na AUC do midazolam (substrato CYP3A4), uma redução de 56% na AUC da S-varfarina (substrato CYP2C9) e uma redução de 70% na AUC do omeprazol (substrato CYP2C19). A uridina 5-difosfato-glucuronosiltransferase (UGT1A1) também pode ter sido induzida.

Em um estudo clínico em pacientes com CPRC metastático, XTANDI (160 mg uma vez por dia) não teve efeito clinicamente relevante sobre a farmacocinética do docetaxel administrado por via intravenosa

(75 mg/m<sup>2</sup> por infusão a cada 3 semanas). A AUC do docetaxel diminuiu em 12% (razão da média geométrica [GMR = 0,882 (IC 90%: 0,767; 1,02)] enquanto a C<sub>máx</sub> diminuiu em 4% [GMR = 0,963 (IC 90%: 0,834; 1,11)]).

São esperadas interações com certos medicamentos que são eliminados por meio do metabolismo ou transporte ativo. Caso o seu efeito terapêutico seja de grande importância para o paciente e ajustes de dose não forem facilmente realizados com base no monitoramento da eficácia ou das concentrações plasmáticas, estes medicamentos devem ser evitados ou usados com cuidado. Há suspeita de que o risco de lesão hepática após a administração de paracetamol seja maior em pacientes tratados concomitantemente com indutores enzimáticos.

Os grupos de medicamentos que podem ser afetados incluem os seguintes medicamentos, mas não estão limitados a eles:

Certos medicamentos usados para tratar asma e outras doenças respiratórias (ex.: aminofilina, teofilina).

Medicamentos usados para tratar certos transtornos psiquiátricos como depressão e esquizofrenia (ex.: clozapina, olanzapina, risperidona, ziprasidona, bupropiona, lítio, clorpromazina, mesoridazina, tioridazina, amitriptilina, desipramina, doxepina, imipramina, maprotilina, mirtazapina).

- Analgésicos (ex.: fentanila, tramadol, petidina).
- Antibióticos (ex.: claritromicina, doxiciclina).
- Agentes anticâncer (ex.: cabazitaxel).
- Antiepiléticos (ex.: carbamazepina, clonazepam, fenitoína, primidona, ácido valproico).
- Antipsicóticos (ex.: haloperidol).
- Antitrombóticos (ex.: acenocumarol, varfarina, clopidogrel).
- Betabloqueadores (ex.: bisoprolol, propranolol).
- Bloqueadores dos canais de cálcio (ex.: diltiazem, felodipina, nicardipina, nifedipina, verapamil).
- Glicosídeos cardíacos (ex.: digoxina).
- Corticoides (ex.: dexametasona, prednisolona).
- Antivirais HIV (ex.: indinavir, ritonavir).
- Hipnóticos (ex.: diazepam, midazolam, zolpidem).
- Imunossupressores (ex.: ciclosporina, tacrolimo).
- Inibidor de bomba de prótons (ex.: omeprazol).
- Estatinas metabolizadas pelo CYP3A4 (ex.: atorvastatina, sinvastatina).
- Agentes tiroideanos (ex.: levotiroxina).

O potencial total de indução da enzalutamida pode não ocorrer até cerca de 1 mês após o início do tratamento, quando as concentrações plasmáticas da enzalutamida no estado de equilíbrio forem atingidas, embora alguns efeitos de indução possam aparecer anteriormente. Os pacientes em uso de medicamentos que são substratos do CYP2B6, CYP3A4, CYP2C9, CYP2C19, ou UGT1A1 devem ser avaliados para possível perda de efeitos farmacológicos (ou aumento dos efeitos nos casos em que há formação de metabólitos ativos) durante o primeiro mês de tratamento com enzalutamida, e o ajuste de dose deve ser considerado conforme apropriado. Levando em consideração a longa meia-vida da enzalutamida (5,8 dias, vide seção 3. CARACTERÍSTICAS FARMACOLÓGICAS), o efeito nas enzimas pode persistir por um mês ou mais após a interrupção da enzalutamida. Uma redução gradual da dose do medicamento concomitante pode ser necessária quando o tratamento com enzalutamida for interrompido.

### ***Substratos CYP1A2 e CYP2C8***

A enzalutamida (160 mg uma vez ao dia) não causou uma alteração clinicamente relevante na AUC ou na  $C_{\text{máx}}$  da cafeína (substrato CYP1A2) ou da pioglitazona (substrato CYP2C8). A AUC da pioglitazona aumentou 20%, enquanto a  $C_{\text{máx}}$  diminuiu 18%. A AUC e a  $C_{\text{máx}}$  da cafeína diminuiram 11% e 4%, respectivamente. Não é indicado ajuste de dose quando um substrato CYP1A2 ou CYP2C8 é coadministrado com enzalutamida.

### ***Substratos P-gp***

Dados *in vitro* indicam que a enzalutamida pode ser um inibidor do transportador de efluxo P-gp. Um leve efeito inibidor da enzalutamida, em estado estacionário, na P-gp foi observado em um estudo em pacientes com câncer da próstata que receberam uma dose oral única de digoxina, um substrato da P-gp, antes da e concomitantemente à enzalutamida (administração concomitante após, no mínimo, 55 dias de uma dose diária de 160 mg de enzalutamida). A AUC e a  $C_{\text{máx}}$  da digoxina aumentaram em 33% e 17%, respectivamente. Medicamentos com abrangência terapêutica estreita que são substratos para P-gp (ex., colchicina, etexilato de dabigatran, digoxina) devem ser usados com cautela quando administrados concomitantemente à enzalutamida e podem exigir ajustes de dose para manterem concentrações plasmáticas ideais.

### ***Substratos BCRP***

Com base nos dados *in vitro*, a inibição da proteína de resistência ao câncer de mama (BCRP) não pode ser excluída. Entretanto, em estado estacionário, a enzalutamida não causou uma alteração clinicamente relevante na exposição da rosuvastatina, substrato da BCRP, em pacientes com câncer de próstata que receberam uma dose oral única de rosuvastatina antes da e concomitantemente à enzalutamida (administração concomitante após, no mínimo, 55 dias de uma dose diária de 160 mg de enzalutamida). A AUC de rosuvastatina diminuiu em 14%, enquanto a  $C_{\text{máx}}$  aumentou em 6%. Nenhum ajuste de dose é necessário quando um substrato da BCRP é coadministrado com XTANDI.

### ***Substratos, MRP2, OAT3 e OCT1***

Com base em dados *in vitro*, não é possível excluir a inibição de MRP2 (proteína-2 associada à resistência a múltiplas drogas) (no intestino), bem como transportador de ânions orgânicos 3 (OAT3) e transportador de cátions orgânicos 1 (OCT1) (sistemicamente). Teoricamente, a indução desses transportadores é também possível e o efeito resultante é desconhecido no momento.

### ***Medicamentos que prolongam o intervalo QT***

Como o tratamento de privação androgênica pode prolongar o intervalo QT, o uso concomitante de XTANDI com medicamentos que reconhecidamente prolonguem o intervalo QT ou medicamentos que possam induzir torsades de pointes, tais como os antiarrítmicos de classe IA (por ex., quinidina, disopiramida) ou classe III (por ex., amiodarona, sotalol, dofetilida, ibutilida), metadona, moxifloxacino, antipsicóticos, etc., deve ser cuidadosamente avaliado (vide seção 5. ADVERTÊNCIAS E PRECAUÇÕES).

### ***Efeito dos alimentos sobre exposições à enzalutamida***

Os alimentos não têm efeito clinicamente significativo sobre o grau de exposição à enzalutamida. Em ensaios clínicos, foi administrada enzalutamida independentemente dos alimentos.

## **7. CUIDADOS DE ARMAZENAMENTO DO MEDICAMENTO**

Os comprimidos revestidos de XTANDI devem ser armazenados à temperatura ambiente (entre 15°C e 30°C). Proteja da umidade. A validade é de 48 meses após a data de fabricação.

Não use este medicamento após a data de validade informada na caixa, no estojo de cartolina e no blister. A data de validade refere-se ao último dia daquele mês.

**Número de lote e datas de fabricação e validade: vide embalagem.**

**Não use medicamento com o prazo de validade vencido. Guarde-o em sua embalagem original.**

Os comprimidos revestidos de 40 mg de XTANDI são redondos, amarelos, com a impressão E 40.

Os comprimidos revestidos de 80 mg de XTANDI são ovais, amarelos, com a impressão E 80.

**Antes de usar, observe o aspecto do medicamento.**

**Todo medicamento deve ser mantido fora do alcance das crianças.**

**Resíduos ou medicamentos não utilizados devem ser descartados em conformidade com as exigências locais.**

## **8. POSOLOGIA E MODO DE USAR**

### ***Posologia***

A dose recomendada de XTANDI é 160 mg (quatro comprimidos revestidos de 40 mg ou dois comprimidos revestidos de 80 mg) como dose oral única diária.

A castração medicamentosa com um análogo do hormônio liberador do hormônio luteinizante (LHRH) deve continuar durante o tratamento de pacientes não submetidos à castração cirúrgica.

Se o paciente se esquecer de tomar XTANDI no horário usual, a dose prescrita deve ser tomada o mais próximo possível deste horário. Se o paciente esquecer uma dose por um dia inteiro, o tratamento deve ser reiniciado no dia seguinte com a dose diária usual.

Se o paciente apresentar toxicidade de grau  $\geq 3$  ou uma reação adversa intolerável, a administração deve ser suspensa por uma semana ou até que os sintomas melhorem a grau  $\leq 2$ , e então reiniciada com a mesma dose ou uma dose reduzida (120 mg ou 80 mg), se justificável.

Na população controlada combinada, a duração mediana da exposição à enzalutamida foi de 12,8 meses e a duração mediana da exposição ao placebo foi de 3,8 meses.

### ***Uso concomitante com inibidores fortes do CYP2C8***

O uso concomitante de inibidores fortes do CYP2C8 deve ser evitado, se possível. Se os pacientes precisam coadministrar um inibidor forte do CYP2C8, a dose de enzalutamida deve ser reduzida para 80 mg uma vez ao dia. Se a coadministração do inibidor forte do CYP2C8 for suspensa, a dose de enzalutamida deve retornar ao valor usado antes de introduzir o inibidor forte do CYP2C8.

### **Populações especiais**

#### ***Pacientes idosos***

Não é necessário ajuste de dose para pacientes idosos (vide seção 3. CARACTERÍSTICAS FARMACOLÓGICAS).

#### ***Pacientes com comprometimento hepático***

Não é necessário ajuste de dose para pacientes com comprometimento hepático leve, moderado ou grave (Child-Pugh Classe A, B ou C, respectivamente). Foi observado, entretanto, aumento da meia-vida do medicamento em pacientes com comprometimento hepático grave (vide seções 3. CARACTERÍSTICAS FARMACOLÓGICAS e 5. ADVERTÊNCIAS E PRECAUÇÕES).

#### ***Pacientes com comprometimento renal***

Não é necessário ajuste de dose para pacientes com comprometimento renal leve ou moderado (vide seção 3. CARACTERÍSTICAS FARMACOLÓGICAS). É necessária cautela em pacientes com comprometimento renal grave ou doença renal em estágio terminal (vide seção 5. ADVERTÊNCIAS E PRECAUÇÕES).

#### ***Sexo***

A enzalutamida não é indicada para uso em mulheres.

#### ***População pediátrica***

A enzalutamida é contraindicada para uso em pacientes menores de 18 anos.

#### ***Método de administração***

XTANDI é para uso oral. Os comprimidos revestidos não devem ser cortados, triturados ou mastigados, mas devem ser engolidos inteiros com água, e podem ser tomados com ou sem alimentos.

#### **Este medicamento não deve ser partido ou mastigado.**

Com base em seu mecanismo de ação e toxicidade embrionária-fetal observada em camundongos, XTANDI pode prejudicar um feto em desenvolvimento. As mulheres que estão ou podem engravidar não devem manusear comprimidos revestidos quebrados ou danificados de sem proteção, por exemplo, luvas.

### **9. REAÇÕES ADVERSAS**

As reações adversas mais comuns são fadiga, náusea, fogachos, diarreia, hipertensão, astenia, fratura e quedas. Outras reações adversas importantes incluem doença cardíaca isquêmica e convulsão.

Ocorreram convulsões em 0,5% dos pacientes tratados com enzalutamida, 0,2% dos pacientes tratados com placebo e 0,3% dos pacientes tratados com bicalutamida.

Casos raros de síndrome de encefalopatia posterior reversível (PRES) foram relatados em pacientes tratados com enzalutamida (vide seção 5 ADVERTÊNCIAS E PRECAUÇÕES).

#### **Lista tabulada das reações adversas**

As reações adversas observadas em estudos clínicos estão listadas abaixo por categoria de frequência. As categorias de frequência são definidas como segue: muito comuns ( $\geq 1/10$ ); comuns ( $\geq 1/100$  a  $< 1/10$ ); incomuns ( $\geq 1/1.000$  a  $< 1/100$ ); raras ( $\geq 1/10.000$  a  $< 1/1.000$ ); muito raras ( $< 1/10.000$ ); desconhecidas (a frequência não pode ser estimada a partir dos dados disponíveis). Dentro de cada grupo de frequência, as reações adversas estão apresentadas por ordem decrescente de frequência.

**Tabela 5: Reações adversas identificadas nos ensaios clínicos controlados e pós-comercialização**

	<b>Reação adversa e categoria de frequência</b>
Distúrbios do sangue e sistema linfático	Incomuns: leucopenia, neutropenia Desconhecidos*: trombocitopenia
Distúrbios do sistema imune	Desconhecidos*: edema facial, edema da língua, edema do lábio, edema faríngeo
Distúrbios psiquiátricos	Comuns: ansiedade Incomuns: alucinações visuais
Distúrbios do sistema nervoso	Comuns: dor de cabeça, distúrbios cognitivos**, disgeusia, síndrome das pernas inquietas Incomuns: convulsão‡ Desconhecidos*: síndrome de encefalopatia posterior reversível
Distúrbios cardíacos	Comuns: doença cardíaca isquêmica† Desconhecidos*: prolongamento do intervalo QT (vide Seções 5. ADVERTÊNCIAS E PRECAUÇÕES e 6. INTERAÇÕES MEDICAMENTOSAS)
Distúrbios vasculares	Muito comuns: fogachos, hipertensão
Distúrbios gastrointestinais	Desconhecidos*: náusea, diarreia, vômito
Distúrbios do tecido subcutâneo e pele	Comuns: prurido, pele seca Desconhecidos*: erupção cutânea, reações cutâneas graves§
Distúrbios dos tecidos conjuntivo e musculoesquelético	Muito comuns: fraturas‡ Desconhecidos*: mialgia, espasmos musculares, fraqueza muscular, dor lombar
Distúrbios do sistema reprodutivo e das mamas	Comuns: ginecomastia
Distúrbios gerais e no local de administração	Muito comuns: fadiga, astenia
Lesões, envenenamento e complicações processuais	Muito comuns: quedas

\* Relatos espontâneos da experiência pós-comercialização.

\*\* Inclui amnésia, perda de memória, distúrbio cognitivo e déficit de atenção.

‡ Conforme avaliado por buscas específicas de “Convulsões” incluindo convulsão, convulsão tipo grande mal, convulsões parciais complexas, convulsões parciais e *status epilepticus*. Isso inclui casos raros de convulsão com complicações que levam ao óbito.

† Conforme avaliado por buscas específicas de 'Infarto do Miocárdio' e 'Outras Doenças Isquêmicas do Coração' incluindo os seguintes termos preferidos observados em pelo menos dois pacientes nos estudos randomizados de fase 3 controlados por placebo: angina pectoris, doença arterial coronariana, infarto do miocárdio, infarto agudo do miocárdio, síndrome coronariana aguda, angina instável, isquemia miocárdica e doença arterial coronária.

‡ Inclui todos os termos preferidos com a palavra “fratura” óssea.

§ Conforme avaliado por buscas específicas de “Reações Cutâneas Adversas Graves”, Pustulose exantematosa generalizada aguda, dermatite bolhosa, dermatite esfoliativa generalizada, reação medicamentosa com eosinofilia e sintomas sistêmicos, eritema multiforme, erupção cutânea esfoliativa, síndrome de Stevens-Johnson (SJS), necrólise epidérmica tóxica (TEN) e erupção cutânea tóxica foram relatados em casos pós-comercialização.

#### Descrição de reações adversas selecionadas

##### **Convulsão**

Nos estudos clínicos controlados, 24 pacientes (0,5%) de um total de 4.403 pacientes tratados com uma dose diária de 160 mg de enzalutamida apresentaram convulsão, enquanto apenas quatro pacientes (0,2%)



recebendo placebo e um paciente (0,3%) recebendo bicalutamida apresentaram convulsão. A dose parece ser um importante fator preditivo do risco de convulsão, conforme refletem os dados pré-clínicos e os dados de um estudo de escalonamento da dose. Nos estudos clínicos controlados, foram excluídos pacientes com convulsões prévias ou fatores de risco para convulsão.

No estudo 9785-CL-0403 (UPWARD) com braço único para avaliar a incidência de convulsões em pacientes com fatores predisponentes a convulsões (dos quais 1,7% apresentavam histórico de convulsões), 8 de 366 (2,2%) pacientes tratados com enzalutamida apresentaram convulsões. A duração mediana do tratamento foi 9,3 meses.

O mecanismo pelo qual a enzalutamida pode reduzir o limiar de convulsões é desconhecido, mas pode ser relacionado a dados de estudos *in vitro* que mostram que a enzalutamida e seu metabólito ativo se ligam ao canal de cloreto acoplado ao receptor GABA e podem inibir sua atividade.

#### ***Doença Cardíaca Isquêmica***

Em estudos clínicos randomizados controlados com placebo, doença cardíaca isquêmica ocorreu em 3,9% dos pacientes tratados com enzalutamida mais terapia de privação androgênica em comparação com 1,5% dos pacientes tratados com placebo mais terapia de privação androgênica. Quinze (0,4%) pacientes tratados com enzalutamida e 2 (0,1%) pacientes tratados com placebo tiveram um evento de doença cardíaca isquêmica que levou à morte.

**Atenção: este produto é um medicamento que possui uma nova forma farmacêutica no país e, embora as pesquisas tenham indicado eficácia e segurança aceitáveis, mesmo que indicado e utilizado corretamente, podem ocorrer eventos adversos imprevisíveis ou desconhecidos. Nesse caso, notifique os eventos adversos pelo Sistema VigiMed, disponível no Portal da Anvisa.**

## **10. SUPERDOSE**

Não existe antídoto para XTANDI. No caso de superdose, o tratamento com enzalutamida deve ser interrompido e medidas gerais de suporte devem ser iniciadas levando em consideração a meia-vida de 5,8 dias. Pacientes podem ter o risco aumentado de convulsões após uma superdose.

**Em caso de intoxicação, ligue para 0800 722 6001 se você precisar de mais orientações.**

### **DIZERES LEGAIS**

Registro 1.7717.0011

Farmacêutico Responsável: Sandra Winarski CRF-SP: 18.496.

**Produzido por:** Patheon Inc., 2100 Syntex Court, Mississauga, Ontário – Canadá.

**Importado e registrado por:** Astellas Farma Brasil Importação e Distribuição de Medicamentos Ltda., São Paulo-SP, Brasil.

CNPJ 07.768.134/0001-04

Serviço de Atendimento ao Cliente (SAC): 0800-600 7080.

E-mail do Serviço de Atendimento ao Cliente: [sacbrasil@astellas.com](mailto:sacbrasil@astellas.com)

### **VENDA SOB PRESCRIÇÃO MÉDICA**

**Esta bula foi aprovada pela ANVISA em XX/XX/XXXX.**

XTANDI é uma marca registrada da Astellas Pharma Inc.

393186-XTA-BRA



### Histórico de Alteração da Bula

Dados da submissão eletrônica			Dados da petição/notificação que altera bula				Dados das alterações de bulas		
Data do expediente	Nº do expediente	Assunto	Data do expediente	Nº do expediente	Assunto	Data de aprovação	Itens de bula	Versões (VP/VPS)	Apresentações relacionadas
		10458 – MEDICAMENTO NOVO – Inclusão Inicial de Texto de Bula – RDC 60/12	21/12/2020	4513260/20-7	1456 - MEDICAMENTO NOVO - Registro de Forma Farmacêutica Nova no País	28/08/2023	Envio inicial do texto de bula em cumprimento ao Guia de submissão eletrônica de bula.	VPS e VP	Comprimidos revestidos de 40 mg e de 80 mg