



# Canditrat<sup>®</sup>

Crema vaginal 25.000UI/g

---

## MODELO DE BULA COM INFORMAÇÕES AO PACIENTE



# Canditrat<sup>®</sup>

nistatina

MEDICAMENTO SIMILAR EQUIVALENTE AO MEDICAMENTO DE  
REFERÊNCIA

---

### APRESENTAÇÃO

**Creme vaginal 25.000UI/g**

Embalagem contendo 1 bisnaga com 60g + 14 aplicadores.

**USO ADULTO**

**USO INTRAVAGINAL**

### COMPOSIÇÃO

Cada 4g do creme vaginal contém:

nistatina.....100.000UI

Excipiente q.s.p.....4g

Excipientes: metilparabeno, propilenoglicol, propilparabeno, sorbitol, petrolato líquido, hidróxido de alumínio, simeticona, álcool cetosteárilico/polissorbato 60 e água de osmose reversa.

### INFORMAÇÕES AO PACIENTE

#### 1. PARA QUE ESTE MEDICAMENTO É INDICADO?

Canditrat<sup>®</sup> creme vaginal é indicado para o tratamento de candidíase vaginal (monilíase - infecção na mucosa da vagina com lesões esbranquiçadas).

#### 2. COMO ESTE MEDICAMENTO FUNCIONA?

A nistatina age no combate a fungos sensíveis a este medicamento, como *Candida albicans* (monília ou sapinho) e outros.

A nistatina liga-se à parede das células dos fungos sensíveis e a altera, causando a sua destruição. A nistatina não apresenta atividade contra bactérias, protozoários ou vírus.

#### 3. QUANDO NÃO DEVO USAR ESTE MEDICAMENTO?

Você não deve utilizar Canditrat<sup>®</sup> se for alérgico à nistatina ou aos demais componentes da fórmula.

#### 4. O QUE DEVO SABER ANTES DE USAR ESTE MEDICAMENTO?

Você não deve utilizar este medicamento para tratamento na boca, tópico (uso externo - na pele) ou em infecções oftálmicas (infecções nos olhos).

**Este medicamento contém propilenoglicol e pode causar reações alérgicas cutâneas.**

Se ocorrer irritação ou hipersensibilidade (alergia) ao tratamento com Canditrat<sup>®</sup>, interrompa o uso e informe o médico.

#### **Uso por idosos**

Não há recomendações especiais para pacientes idosos.

#### **Gravidez**

**Este medicamento não deve ser utilizado por mulheres grávidas sem orientação médica ou do cirurgião-dentista.**

Se você estiver grávida, utilize Canditrat<sup>®</sup> apenas após a prescrição do médico, pois ele estabelecerá se os benefícios para a mãe justificam o risco potencial para o feto.

Quando indicado pelo seu médico, você poderá utilizar este medicamento durante a gravidez e deverá tomar cuidado no sentido de evitar pressão excessiva do aplicador contra o colo uterino.

#### **Lactantes**

Não é conhecido se a nistatina é excretada no leite humano. Deve-se ter cautela quando a nistatina for prescrita a lactantes.

#### **Precauções higiênicas**

A fim de afastar a possibilidade de reinfecção, você deve manter rigorosa higiene pessoal. As mãos devem ser cuidadosamente lavadas antes de aplicar o medicamento.

Além das medidas higiênicas habituais, as seguintes precauções são de grande vantagem para prevenir reinfecção: 1) Após cada micção (ato de urinar), enxugar a vulva sem esfregar o papel higiênico. 2) A fim de evitar uma possível contaminação do trato genital com germes provenientes do reto após a defecação, cuidar que o material possivelmente infectado não entre em contato com a genitália. 3) Toalhas e lençóis, assim como a roupa íntima, devem ser mudados diariamente e lavados com detergente. 4) Enquanto persistir a infecção, existe a possibilidade de transmissão a outras pessoas.

#### **Interações medicamentosas**

A interação com outros medicamentos é desconhecida.

**Informe ao seu médico se você está fazendo uso de algum outro medicamento.**

### **5. ONDE, COMO E POR QUANTO TEMPO POSSO GUARDAR ESTE MEDICAMENTO?**

CONSERVAR EM TEMPERATURA AMBIENTE (15 A 30°C). PROTEGER DA LUZ E UMIDADE.

**Número de lote e datas de fabricação e validade: vide embalagem.**

**Não use medicamento com o prazo de validade vencido. Guarde-o em sua embalagem original.**

**Características do medicamento:** Creme homogêneo de cor amarela.

**Antes de usar, observe o aspecto do medicamento. Caso ele esteja no prazo de validade e você observe alguma mudança no aspecto, consulte o farmacêutico para saber se poderá utilizá-lo.**

**Todo medicamento deve ser mantido fora do alcance das crianças.**

### **6. COMO DEVO USAR ESTE MEDICAMENTO?**

Canditrat<sup>®</sup> creme vaginal deve ser aplicado por via intravaginal.

Você não deve utilizar este medicamento para tratamento na boca, tópico (uso externo - na pele) ou em infecções oftálmicas (infecções nos olhos).

**Modo de usar:** Siga as instruções de uso conforme ilustração abaixo.

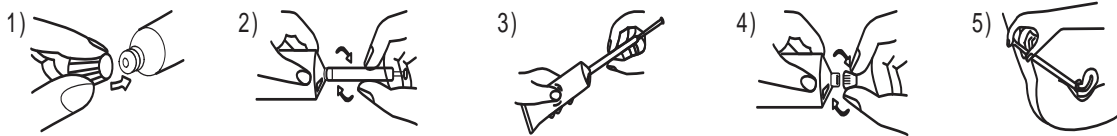

1) Remova a tampa e perfure completamente o lacre da bisnaga utilizando o lado externo da tampa. 2) Adapte o aplicador ao bico da bisnaga. 3) Puxe o êmbolo até o final do curso e em seguida aperte delicadamente a base da bisnaga de maneira a forçar a entrada do creme no aplicador, preenchendo todo o espaço vazio do mesmo, com cuidado para que o creme não extravase o êmbolo. 4) Desencaixe o aplicador e tampe a bisnaga imediatamente. 5) Para aplicar o produto a paciente deve deitar-se de costas e o aplicador deve ser introduzido na vagina suavemente sem causar desconforto. Em seguida, empurrar lentamente o êmbolo com o dedo indicador até o final de seu curso, depositando assim todo o creme na vagina. 6) Após a aplicação o aplicador deve ser lavado cuidadosamente em água corrente morna, não havendo necessidade de ser esterilizado. Para limpeza do aplicador não use água fervente.

Durante a gestação, deve-se tomar cuidado para evitar pressão excessiva do aplicador contra o colo uterino.

### **Posologia**

Geralmente uma aplicação diária (um aplicador cheio) por via intravaginal durante 14 dias é suficiente.

Em casos mais graves poderá haver necessidade de quantidades maiores (dois aplicadores cheios), dependendo da duração do tratamento e da resposta clínica e laboratorial.

As aplicações não deverão ser interrompidas durante o período menstrual.

Nas reinfecções e nos casos de suspeita de foco de candidíase nas porções terminais do aparelho digestivo, o médico poderá recomendar o uso associado de nistatina de uso oral.

O tempo de duração do seu tratamento deve estar de acordo com a orientação médica.

**Siga corretamente o modo de usar. Em caso de dúvidas sobre este medicamento, procure orientação do farmacêutico. Não desaparecendo os sintomas, procure orientação de seu médico ou cirurgião-dentista.**

### **7. O QUE DEVO FAZER QUANDO EU ME ESQUECER DE USAR ESTE MEDICAMENTO?**

Se você esqueceu de aplicar Canditrat<sup>®</sup> creme vaginal no horário pré-estabelecido, procure seu médico.

**Em caso de dúvidas, procure orientação do farmacêutico ou de seu médico, ou cirurgião-dentista.**

### **8. QUAIS OS MALES QUE ESTE MEDICAMENTO PODE ME CAUSAR?**

Canditrat<sup>®</sup> creme vaginal é praticamente atóxico, porém se você apresentar irritação, seu médico deverá ser informado.

A nistatina é geralmente bem tolerada mesmo em terapia prolongada. Você poderá apresentar irritação e sensibilidade, incluindo sensação de queimação e coceira.

**Informe ao seu médico, cirurgião-dentista ou farmacêutico o aparecimento de reações indesejáveis pelo uso do medicamento. Informe também a empresa através do seu serviço de atendimento.**

**9. O QUE FAZER SE ALGUÉM USAR UMA QUANTIDADE MAIOR DO QUE A INDICADA DESTE MEDICAMENTO?**

Não há informações conhecidas a respeito de superdosagem.

**Em caso de uso de grande quantidade deste medicamento, procure rapidamente socorro médico e leve a embalagem ou bula do medicamento, se possível. Ligue para 0800 722 6001 se você precisar de mais orientações.**

**DIZERES LEGAIS**

M.S. nº 1.0370.0078

Farm. Resp.: Andreia Cavalcante Silva

CRF-GO nº 2.659

**LABORATÓRIO**

**TEUTO BRASILEIRO S/A.**

CNPJ – 17.159.229/0001 -76

VP 7-D Módulo 11 Qd. 13 – DAIA

CEP 75132-140 – Anápolis – GO

Indústria Brasileira



**VENDA SOB PRESCRIÇÃO MÉDICA**

## HISTÓRICO DE ALTERAÇÕES DE BULA

Dados da submissão eletrônica			Dados da petição/notificação que altera bula				Dados das alterações de bulas		
Data do expediente	Nº. do expediente	Assunto	Data do expediente	Nº. do expediente	Assunto	Data de aprovação	Itens de bula	Versões (VP/VPS)	Apresentações relacionadas
23/09/2013	0803262/13-9	10457 – SIMILAR – Inclusão Inicial de Texto de Bula – RDC – 60/12	23/09/2013	0803262/13-9	10457 – SIMILAR – Inclusão Inicial de Texto de Bula – RDC – 60/12	23/09/2013	Versão inicial	VP	-25.000UI/g crem vag ct bg al x 60g.
26/11/2014	1061990/14-9	10450 – SIMILAR – Notificação de Alteração de Texto de Bula – RDC 60/12	26/11/2014	1061990/14-9	10450 – SIMILAR – Notificação de Alteração de Texto de Bula – RDC 60/12	26/11/2014	Identificação do Medicamento	VP	-25.000UI/g crem vag ct bg al x 60g.
07/12/2015	1061336/15-6	10756 – SIMILAR – Notificação de alteração de texto de bula para adequação à intercambialidade	07/12/2015	1061336/15-6	10756 – SIMILAR – Notificação de alteração de texto de bula para adequação à intercambialidade	07/12/2015	Identificação do Medicamento	VP	-25.000UI/g crem vag ct bg al x 60g.
07/12/2015	1061345/15-5	10450 – SIMILAR – Notificação de Alteração de Texto de Bula – RDC 60/12	07/12/2015	1061345/15-5	10450 – SIMILAR – Notificação de Alteração de Texto de Bula – RDC 60/12	07/12/2015	5. Onde, como e por quanto tempo posso guardar este medicamento?	VP	-25.000UI/g crem vag ct bg al x 60g.
20/04/2016	1588295/16-1	10450 – SIMILAR – Notificação de Alteração de Texto de Bula –	20/04/2016	1588295/16-1	10450 – SIMILAR – Notificação de Alteração de Texto de Bula –	20/04/2016	Identificação do Medicamento 5. Onde, como e por quanto tempo posso guardar este	VP	-25.000UI/g crem vag ct bg al x 60g.

		RDC 60/12			RDC 60/12		medicamento?		
30/08/2016	-	10450 – SIMILAR – Notificação de Alteração de Texto de Bula – RDC 60/12	30/08/2016	-	10450 – SIMILAR – Notificação de Alteração de Texto de Bula – RDC 60/12	30/08/2016	Composição 5. Onde, como e por quanto tempo posso guardar este medicamento?	VP	-25.000UI/g crem vag ct bg al x 60g.