



União Química
farmacêutica nacional S/A

BUSCOVERAN COMPOSTO
(butilbrometo de escopolamina + dipirona
monoidratada)

União Química Farmacêutica Nacional S/A

Solução oral

6,67 mg/mL + 333,4 mg/mL

BUSCOVERAN COMPOSTO

butilbrometo de escopolamina + dipirona



Solução oral

IDENTIFICAÇÃO DO PRODUTO

FORMA FARMACÊUTICA E APRESENTAÇÃO

Solução oral 6,67 mg/mL + 333,4 mg/mL: embalagem contendo frasco de 10 mL.

USO ORAL

USO ADULTO E PEDIÁTRICO ACIMA DE 1 ANO

COMPOSIÇÃO

Cada mL (corresponde a 20 gotas) contém:

butilbrometo de escopolamina 6,67 mg

dipirona (sódica) 333,4 mg

Excipientes: edetato dissódico diidratado, sacarina sódica, ciclamato de sódio, ácido tartárico, água purificada.

Cada mL (20 gotas) da solução oral contém 6,67 mg de butilbrometo de escopolamina (0,33 mg/gota), correspondentes a 4,6 mg de escopolamina e 333,4 mg de dipirona (sódica) (16,67 mg/gota), correspondentes a 311,40 mg de dipirona.

INFORMAÇÕES AO PACIENTE

1. PARA QUE ESTE MEDICAMENTO É INDICADO?

BUSCOVERAN COMPOSTO é indicado para o tratamento dos sintomas de cólicas intestinais, estomacais, urinárias, das vias biliares, dos órgãos sexuais femininos e menstruais.

2. COMO ESTE MEDICAMENTO FUNCIONA?

BUSCOVERAN COMPOSTO tem ação antiespasmódica, agindo sobre as contrações dolorosas e aliviando de forma rápida e prolongada as cólicas, dores e desconfortos abdominais. Possui também importante propriedade analgésica, o que faz com que diminua a percepção da dor.

O medicamento faz efeito logo depois de tomado e seu efeito dura por 6 a 8 horas.

3. QUANDO NÃO DEVO USAR ESTE MEDICAMENTO?

Você não deve usar BUSCOVERAN COMPOSTO se tiver alergia a analgésicos semelhantes à dipirona (como isopropilaminofenazona, propifenazona, fenazona, fenilbutazona), ao butilbrometo de escopolamina ou a algum outro componente do produto. Isto inclui, por exemplo, o desenvolvimento de granulocitose (febre, dor de garganta ou alteração da boca e garganta, associados a ausência ou diminuição de células brancas no sangue) após o uso destas substâncias.

O uso também não é indicado se tiver asma induzida por analgésicos, ou se desenvolver reações a nifilactoides (manifestações na pele e inchaço dos lábios, língua e garganta) ou broncoespasmo (estreitamento das vias respiratórias) após tomar analgésicos (como paracetamol, salicilatos, diclofenaco, ibuprofeno, indometacina ou naproxeno).

Você também não deve usar BUSCOVERAN COMPOSTO se tiver comprometimento da medula óssea (por exemplo após algum tratamento medicamentoso com agentes citostáticos, que inibem o crescimento ou a reprodução das células) ou comprometimento no sistema formador de elementos do sangue; deficiência genética da enzima glicose-6-fosfato-desidrogenase, tendo risco aumentado de alterações do sangue; porfiria hepática aguda intermitente (doença do metabolismo do sangue que provoca alterações na pele e sistema nervoso); glaucoma (aumento da pressão dentro do olho); aumento da próstata com dificuldade para urinar; estreitamento da passagem do conteúdo no estômago e intestinos; íleo paralítico ou obstrutivo (não funcionamento do intestino); megacólon (dilação da parte final dos intestinos); taquicardia (batimentos cardíacos acelerados); *miastenia gravis* (doença que provoca fraqueza muscular), se estiver no terceiro trimestre de gravidez ou amamentando.

BUSCOVERAN COMPOSTO é contraindicado a partir dos 6 meses de gravidez.

Este medicamento não deve ser utilizado por mulheres grávidas sem orientação médica. Informe imediatamente seu médico em caso de suspeita de gravidez.

4. O QUE DEVO SABER ANTES DE USAR ESTE MEDICAMENTO?

Dores abdominais de causa desconhecida

Se a dor abdominal forte e de causa desconhecida persistir ou piorar, ou estiver associada a sintomas como febre, náusea, vômito, alterações no movimento e ritmo intestinais, aumento da sensibilidade abdominal, queda da pressão arterial, desmaio ou presença de sangue nas fezes, você deve procurar um médico imediatamente.

Reações hematológicas

Se ocorrerem sinais de alterações sanguíneas importantes, como agranulocitose, anemia aplástica (doença onde a medula óssea produz em quantidade insuficiente os glóbulos vermelhos, glóbulos brancos e plaquetas), trombocitopenia (manchas roxas na pele e diminuição de plaquetas do sangue) ou pancitopenia (diminuição global de células do sangue: glóbulos brancos, vermelhos e plaquetas), você deve interromper imediatamente o tratamento com BUSCOVERAN COMPOSTO e seguir as orientações de seu médico para a realização de possíveis exames laboratoriais, como hemograma, até que tudo retorne ao normal. Você também deve consultar um médico se tiver os seguintes sinais ou sintomas: mal-estar geral, infecção, febre persistente, hematomas, sangramento ou palidez.

Reações anafiláticas/anafilactoides

Os riscos de reações alérgicas graves (reações anafilactoides) são muito maiores em pacientes com síndrome asmática induzida por analgésicos ou intolerância a analgésicos do tipo urticária-angioedema (reações na pele ou inchaço da língua, boca e garganta), asma brônquica, especialmente na presença de rinossinusite e pólipos nasais, manifestações crônicas na pele (urticária crônica), intolerância a corantes (como tartrazina) e/ou conservantes (como benzoatos), ou intolerância ao álcool reagindo com sintomas como espirros, lacrimejamento e grave vermelhidão facial, o que pode ser uma indicação de uma possível síndrome de asma induzida por analgésico.

A dipirona pode provocar risco raro de choque (queda grave da pressão) com risco à vida.

A probabilidade de ocorrer choque anafilático é maior em pacientes suscetíveis. É necessária cautela quando BUSCOVERAN COMPOSTO for utilizado por pacientes com asma ou alergia atópica. Antes do uso de BUSCOVERAN COMPOSTO, o seu médico deverá avaliar se você já teve problemas com o uso desta associação. Nos casos de alto risco de reações alérgicas graves (anafilactoides), você deverá ser monitorado durante o seu uso, devendo inclusive ter recursos disponíveis em caso de emergência.

Se você tiver reações alérgicas ou imunológicas graves com BUSCOVERAN COMPOSTO, tem um alto risco de ter reação similar com outros medicamentos usados para a mesma finalidade (como paracetamol, ibuprofeno, ácido acetilsalicílico, propifenazona).

Reações hipotensivas isoladas

O butilbrometo de escopolamina + dipirona sódica pode provocar pressão baixa, que pode ser dependente da dose. Pode ainda ter seu risco aumentado se você já tiver pressão baixa, desidratação, circulação instável iniciante, insuficiência respiratória (como após um ataque cardíaco ou politraumatismo) ou febre elevada. Consequentemente, seguindo as orientações de seu médico, diagnóstico cuidadoso e estrito monitoramento são essenciais para estas situações, especialmente se no seu caso uma queda da pressão arterial deva ser evitada a qualquer custo (como em portadores de doença coronariana grave ou naqueles que possuem estreitamento dos vasos que irrigam o cérebro).

Reações cutâneas graves

Foram relatadas reações cutâneas graves, tais como síndrome de Stevens-Johnson (reação alérgica grave, com erupção cutânea na pele e mucosas) e Necrólise Epidérmica Tóxica (síndrome bolhosa rara e grave, caracterizada clinicamente por necrose em grandes áreas da epiderme, conferindo aspecto de grande queimadura), em pacientes que fizeram uso de dipirona. Se os sinais ou sintomas dessas condições se desenvolverem (tais como erupções cutâneas frequentemente progressivas com bolhas e danos das mucosas), o tratamento com BUSCOVERAN COMPOSTO deve ser descontinuado imediatamente e nunca mais ser reintroduzido.

Os pacientes devem ser alertados sobre os sinais e sintomas relacionados às reações cutâneas e monitorados de perto, principalmente nas primeiras semanas de tratamento.

Sangramento gastrointestinal

Foi relatado sangramento no aparelho digestivo em pacientes tratados com dipirona. Muitos desses pacientes foram tratados ao mesmo tempo com outros analgésicos que podem causar sangramento ou utilizaram uma dose muito elevada de dipirona.

Pressão intraocular

Pode ocorrer aumento da pressão dentro do olho com o uso de agentes anticolinérgicos como o butilbrometo de escopolamina em pacientes com glaucoma ainda sem diagnóstico e, portanto, sem tratamento.

Populações especiais

BUSCOVERAN COMPOSTO só deve ser utilizado em pacientes idosos ou com comprometimento da função renal e hepática sob orientação médica.

Excipientes

O BUSCOVERAN COMPOSTO solução oral contém 0,766 mg de sódio a cada 1,0 ml (20 gotas); isso corresponde a 6,128 mg de sódio para a dose diária máxima recomendada em adultos, ou 3,064 mg de sódio para crianças acima de 6 anos, ou 1,532 mg para crianças entre 1 e 6 anos. Você deve considerar essa quantidade se está sob dieta com restrição de sódio.

Efeitos na capacidade de dirigir e operar máquinas

Devido à possibilidade de ocorrer reações prejudiciais com o uso de altas doses da dipirona, você não deve dirigir, operar máquinas ou fazer atividades perigosas até que essas reações estejam normalizadas. Isso se aplica em particular à combinação com álcool.

Fertilidade, gravidez e amamentação

BUSCOVERAN COMPOSTO não deve ser utilizado durante os 3 primeiros meses de gravidez. Entre o 4º e 6º mês (segundo trimestre), o uso deve ser considerado somente se os benefícios compensarem claramente os riscos.

Após o 6º mês de gravidez (terceiro trimestre), o uso da dipirona pode acarretar em problemas graves ao bebê e problemas hemorrágicos à mãe e ao bebê na ocasião do parto. Portanto não se deve usar BUSCOVERAN COMPOSTO nesse período.

Derivados da dipirona passam para o leite materno. Desse modo, a amamentação deve ser evitada durante o uso de BUSCOVERAN COMPOSTO e por pelo menos 48 horas após a última tomada.

Interações medicamentosas

- **Metotrexato:** a administração concomitante com metotrexato pode aumentar a toxicidade sanguínea do metotrexato particularmente em pacientes idosos. Portanto, esta combinação deve ser evitada.
- **Clorpromazina:** o uso da associação de butilbrometo de escopolamina e dipirona sódica com clorpromazina pode causar grave redução da temperatura corpórea.
- **Ácido acetilsalicílico:** a dipirona pode reduzir o efeito antiplaquetário do ácido acetilsalicílico (afina o sangue) se administrado concomitantemente. Portanto, você deve tomar cuidado ao tomar BUSCOVERAN COMPOSTO se estiver tomando baixas doses de ácido acetilsalicílico para proteção cardíaca.
- **Bupropiona:** a dipirona pode reduzir os níveis de bupropiona no sangue. Portanto, é necessário cuidado ao tomar dipirona e bupropiona conjuntamente.
- **Ciclosporina:** a dipirona pode reduzir a eficácia da ciclosporina, pois reduz a concentração desse medicamento no sangue, quando administrado conjuntamente. Neste caso, seu médico deverá monitorar os níveis sanguíneos de ciclosporina.
- **Anticolinérgicos:** a associação de butilbrometo de escopolamina e dipirona sódica pode intensificar reações anticolinérgicas (como boca e narinas secas, prisão de ventre e visão borrada), se administrado ao mesmo tempo com medicamentos tais como antidepressivos tricíclicos e tetracíclicos (como amitriptilina, imipramina, nortriptilina, mirtazapina, mianserina), anti-histamínicos (medicamentos para alergias, como astemizol), antipsicóticos (como clorpromazina e haloperidol), quinidina (para arritmia cardíaca), amantadina

(para doença de Parkinson), disopiramida (para arritmias cardíacas) e outros anticolinérgicos (para problemas respiratórios, como tiotrópio, ipratrópio e compostos similares à atropina).

- **Dopamina:** o uso ao mesmo tempo de medicamentos que agem de forma contrária à dopamina, como metoclopramida, pode resultar na diminuição da atividade de ambas as medicações no aparelho digestivo.
- **Substâncias beta-adrenérgicas:** a taquicardia provocada pelos agentes beta-adrenérgicos (como propranolol, atenolol) pode ser aumentada com o uso da associação de butilbrometo de escopolamina e dipirona sódica.
- **Álcool:** usar álcool e BUSCOVERAN COMPOSTO simultaneamente pode intensificar os efeitos de ambos.
- **Pirazolonas:** BUSCOVERAN COMPOSTO, devido à dipirona, pode também interagir com anticoagulantes orais (como varfarina), captopril (para pressão alta), lítio (estabilizador de humor) e trianteno (diurético). A eficácia de medicamentos para pressão alta e diuréticos poderá ser afetada. Não se sabe em que extensão a dipirona provoca estas interações.
- **Testes laboratoriais:** em pacientes diabéticos, a dipirona pode ainda interferir em alguns testes específicos de açúcar no sangue (ensaios enzimáticos pelo método da glicose-oxidase), usados para diagnosticar diabetes.

Informe ao seu médico ou cirurgião-dentista se você está fazendo uso de algum outro medicamento.

5. ONDE, COMO E POR QUANTO TEMPO POSSO GUARDAR ESTE MEDICAMENTO?

Manter o produto em sua embalagem original e conservar em temperatura ambiente (entre 15° e 30°C); proteger da luz.

O prazo de validade é de 24 meses a partir da data de fabricação (vide cartucho).

Número de lote e datas de fabricação e validade: vide embalagem.

Não use medicamento com o prazo de validade vencido. Guarde-o em sua embalagem original.

Aspecto físico: solução límpida, levemente amarelada a amarela.

Antes de usar, observe o aspecto do medicamento. Caso ele esteja no prazo de validade e você observe alguma mudança no aspecto, consulte o farmacêutico para saber se poderá utilizá-lo.

Todo medicamento deve ser mantido fora do alcance das crianças.

6. COMO DEVO USAR ESTE MEDICAMENTO?

Como usar

O frasco de BUSCOVERAN COMPOSTO solução oral vem acompanhado de um moderno gotejador, de fácil manuseio: para usar, rompa o laço da tampa, vire o frasco e mantenha-o na posição vertical. Para começar o gotejamento, bata levemente com o dedo no fundo do frasco e deixe gotejar a quantidade desejada.

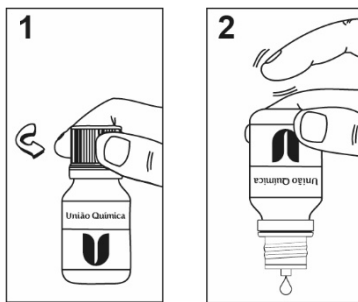

Dosagem

1 mL = 20 gotas

Cada gota contém 0,33 mg de butilbrometo de escopolamina e 16,67 mg de dipirona sódica monoidratada.

Adultos: 20 a 40 gotas, 3 a 4 vezes ao dia.

Crianças acima de 6 anos: 10 a 20 gotas, 3 a 4 vezes ao dia.

Crianças de 1 a 6 anos: 5 a 10 gotas, 3 a 4 vezes ao dia.

A dose pode ser administrada dissolvendo o número indicado de gotas em um pouco de água.

A posologia em mg por peso corpóreo deve ser calculada com base na dose de butilbrometo de escopolamina para cada faixa etária:

Crianças de 1 a 6 anos: 0,1 mg/kg/dose a 0,2 mg/kg/dose, repetidas de 3 a 4 vezes ao dia.

Crianças acima de 6 anos: 0,2 mg/kg/dose, repetidas de 3 a 4 vezes ao dia.

A dose em crianças acima de 12 anos é igual à de adultos.

BUSCOVERAN COMPOSTO não deve ser usado por crianças menores de 12 meses.

Você não deve usar o produto em altas doses ou por longo tempo, sem prescrição de um médico ou dentista. Pacientes idosos ou com distúrbios das condições gerais de eliminação de creatinina do sangue devem reduzir a dose de BUSCOVERAN COMPOSTO.

Pacientes com mau funcionamento dos rins e fígado devem evitar o uso repetido de doses elevadas, mas não há necessidade de diminuir a dose se a sua utilização for por pouco tempo.

Siga corretamente o modo de usar. Em caso de dúvidas sobre este medicamento, procure orientação do farmacêutico. Não desaparecendo os sintomas, procure orientação do seu médico ou cirurgião-dentista.

7. O QUE DEVO FAZER QUANDO EU ME ESQUECER DE USAR ESTE MEDICAMENTO?

BUSCOVERAN COMPOSTO é normalmente usado conforme a necessidade. Se você usa BUSCOVERAN COMPOSTO regularmente e esquecer a alguma dose, continue tomando as próximas doses no horário habitual. Não duplique a dose na próxima tomada.

Em caso de dúvidas, procure orientação do farmacêutico ou de seu médico, ou de cirurgião-dentista.

8. QUAIS OS MALES QUE ESTE MEDICAMENTO PODE ME CAUSAR?

– **Reações comuns (ocorre entre 1% e 10% dos pacientes que utilizam este medicamento):** hipotensão (queda da pressão), tontura, boca seca.

– **Reações incomuns (ocorre entre 0,1% e 1% dos pacientes que utilizam este medicamento):** agranulocitose (ausência ou diminuição acentuada de leucócitos granulócitos, ou seja, das células brancas do sangue) incluindo casos fatais, leucopenia (baixa produção de certas células do sangue), erupção cutânea-medicamentosa (reações e manchas vermelhas na pele com coceira e descamação), reações cutâneas (reação na pele), choque (queda grave da pressão), rubor (vermelhidão).

– **Reações raras (ocorre entre 0,01% e 0,1% dos pacientes que utilizam este medicamento):** reação anafilactoide e reação anafilática (reações alérgicas graves), asma em pacientes com síndrome de asma causada por analgésicos, erupção maculopapular (reação na pele semelhante ao sarampo).

– **Reações muito raras (ocorre em menos de 0,01% dos pacientes que utilizam este medicamento):** trombocitopenia (diminuição de plaquetas do sangue), necrólise epidérmica tóxica (condição bolhosa grave na pele com necrose e toxicidade), síndrome de Stevens-Johnson (doença grave da pele com surgimento de bolhas, dor, febre e mal estar geral), insuficiência renal aguda (falha abrupta no funcionamento dos rins), anúria (ausência de produção de urina), nefrite intersticial (problema renal), proteinúria (proteínas na urina), oligúria (diminuição da urina) e insuficiência renal (funcionamento deficiente dos rins).

– **Reações com frequência desconhecida:** sepse (infecção generalizada grave) incluindo casos fatais, choque anafilático (choque alérgico) incluindo casos fatais, dispnéia (falta de ar), hipersensibilidade (alergia), sudorese anormal, taquicardia, hemorragia gastrointestinal (sangramento do aparelho digestivo), retenção urinária (dificuldade para urinar), cromatúria (alteração da cor da urina), anemias aplásticas (doença onde a medula óssea produz em quantidade insuficiente os glóbulos vermelhos, glóbulos brancos e plaquetas), pancitopenia (diminuição global de células do sangue: glóbulos brancos, vermelhos e plaquetas) incluindo casos fatais e Síndrome de Kounis (aparecimento simultâneo de problemas coronarianos agudos e reações alérgicas ou anafilactoides. Engloba conceitos como infarto alérgico e angina alérgica).

Você deve interromper imediatamente o uso de BUSCOVERAN COMPOSTO se houver piora do seu estado geral, se a febre não ceder ou reaparecer, ou se houver alterações dolorosas das mucosas oral, nasal e da garganta, e ainda se ocorrerem reações na pele.

Informe ao seu médico, cirurgião-dentista ou farmacêutico o aparecimento de reações indesejáveis pelo uso do medicamento. Informe também à empresa através do seu serviço de atendimento.

9. O QUE FAZER SE ALGUÉM USAR UMA QUANTIDADE MAIOR DO QUE A INDICADA DESTES MEDICAMENTOS?

Tratamento

O tratamento depende de cada caso e deve ser orientado por um médico.

Sintomas

Os sintomas de uma superdose de BUSCOVERAN COMPOSTO podem incluir: enjojo, vômitos, dor abdominal, comprometimento da função dos rins, retenção urinária (dificuldade para urinar), parada respiratória, lesões do fígado, e em casos raros sintomas no sistema nervoso central (tonturas, sono lência, coma, agitação, convulsões, contrações musculares ritmadas), queda da pressão arterial e até choque, taquicardia, retenção de sódio e água com edema pulmonar em pacientes com problemas cardíacos, secura na boca e narinas, visão borrada, pupilas dilatadas, aumento do ritmo cardíaco, diminuição de pressão arterial, intestino preso e aumento da temperatura do corpo.

Após doses muito altas, a eliminação de ácido rubazônico pode provocar alteração a vermelhada na cor da urina.

Em caso de uso de grande quantidade deste medicamento, procure rapidamente socorro médico e leve a embalagem ou bula do medicamento, se possível. Ligue para 0800 722 6001, se você precisar de mais orientações.

**SIGA CORRETAMENTE O MODO DE USAR, NÃO DESAPARECENDO OS SINTOMAS
PROCURE ORIENTAÇÃO MÉDICA**

Reg. MS – 1.0497.1476

UNIÃO QUÍMICA FARMACÊUTICA NACIONAL S/A

Rua Cel. Luiz Tenório de Brito, 90
Embu-Guaçu – SP – CEP: 06900 – 095
CNPJ: 60.665.981/0001-18
Indústria Brasileira

Farm. Resp.: Florentino de Jesus Krencas
CRF-SP: 49136

Fabricado na unidade fabril:
União Química Farmacêutica Nacional S/A
Trecho 1, conjunto 11, lote 6/12
Polo de Desenvolvimento JK.
Brasília – DF – CEP: 72549-555
CNPJ 60.665.981/0007-03
Indústria Brasileira
SAC 0800 011 1559



Esta bula foi atualizada conforme Bula Padrão aprovada pela Anvisa em 06/04/2021.

Anexo B
Histórico de Alteração para a Bula

Dados da submissão eletrônica			Dados da petição/notificação que altera bula				Dados das alterações de bulas		
Data do expediente	Nº do expediente	Assunto	Data do expediente	Nº do expediente	Assunto	Data de aprovação	Itens de Bula	Versões (VP / VPS)	Apresentações relacionadas
06/2022	Gerado no momento do peticionamento	10450 - SIMILAR – Notificação de Alteração de Texto de Bula - publicação no Bulário RDC 60/12	N/A	N/A	N/A	N/A	6. COMO DEVO USAR ESTE MEDICAMENTO? 8. POSOLOGIA E MODO DE USAR	VP VPS	Solução oral 6,67 mg/mL + 333,4 mg/mL – 10 ml
25/01/2022	0324461/22-4	10450 - SIMILAR – Notificação de Alteração de Texto de Bula - publicação no Bulário RDC 60/12	22/07/2021	2857741/21-8	11203 – SIMILAR – Solicitação de Transferência de Titularidade de Registro (operação comercial)	N/A	DIZERES LEGAIS	VP VPS	Solução oral 6,67 mg/mL + 333,4 mg/mL – 10 ml
16/07/2021	2770065/21-1	10450 - SIMILAR – Notificação de Alteração de Texto de Bula - publicação no Bulário RDC 60/12	NA	NA	NA	NA	N/A 9. REAÇÕES ADVERSAS	VP VPS	Solução oral 6,67 mg/mL + 333,4 mg/mL – 10 ml
30/10/2020	3795006/20-1	10450 - SIMILAR – Notificação de Alteração de Texto de Bula - publicação no Bulário RDC 60/12	NA	NA	NA	NA	IDENTIFICAÇÃO DO PRODUTO 4. O QUE DEVO SABER ANTES DE USAR ESTE MEDICAMENTO? 6. COMO DEVO USAR ESTE MEDICAMENTO? 8. QUAIS OS MALES QUE ESTE MEDICAMENTO PODE ME CAUSAR? 9. O QUE FAZER SE	VP VPS	Solução oral 6,67 mg/mL + 333,4 mg/mL – 10 ml

							<p>ALGUÉM USAR UMA QUANTIDADE MAIOR DO QUE A INDICADA DESTE MEDICAMENTO? Dizeres legais Atualização SAC</p> <p>Identificação do produto</p> <p>2. RESULTADOS DE EFICÁCIA</p> <p>3. CARACTERÍSTICAS FARMACOLÓGICAS</p> <p>4. CONTRAINDICAÇÕES</p> <p>5. ADVERTÊNCIAS E PRECAUÇÕES</p> <p>8. POSOLOGIA E MODO DE USAR</p> <p>9. REAÇÕES ADVERSAS</p> <p>10. SUPERDOSE Dizeres legais Atualização SAC</p>		
14/08/2019	1984025/19-0	10457 – SIMILAR – Inclusão inicial de Texto de Bula – RDC 60/12	08/07/2019	1085300/18-6	10490 – SIMILAR – REGISTRO DE PRODUTO CLONE	08/07/2019	VERSÃO INICIAL	VP VPS	Solução oral 6,67 mg/mL + 333,4 mg/mL